

Strukturierter Qualitätsbericht
gemäß § 137 Abs. 3 Satz 1 Nr. 4 SGB V
für das Berichtsjahr 2010

Klinikum Schönebeck GmbH

Dieser Qualitätsbericht wurde mit dem von der DKTIG herausgegebenen Erfassungstool IPQ
auf der Basis der Software ProMaTo® QB am 05.07.2011 um 14:37 Uhr erstellt.

DKTIG: <http://www.dktig.de>

ProMaTo: <http://www.netfutura.de>

Inhaltsverzeichnis

Einleitung

- A** **Struktur- und Leistungsdaten des Krankenhauses**
- A-1** Allgemeine Kontaktdaten des Krankenhauses
- A-2** Institutionskennzeichen des Krankenhauses
- A-3** Standort(nummer)
- A-4** Name und Art des Krankenhausträgers
- A-5** Akademisches Lehrkrankenhaus
- A-6** Organisationsstruktur des Krankenhauses
- A-7** Regionale Versorgungsverpflichtung für die Psychiatrie
- A-8** Fachabteilungsübergreifende Versorgungsschwerpunkte des Krankenhauses
- A-9** Fachabteilungsübergreifende medizinisch-pflegerische Leistungsangebote des Krankenhauses
- A-10** Allgemeine nicht-medizinische Serviceangebote des Krankenhauses
- A-11** Forschung und Lehre des Krankenhauses
- A-12** Anzahl der Betten im gesamten Krankenhaus nach § 108/109 SGB V
- A-13** Fallzahlen des Krankenhauses
- A-14** Personal des Krankenhauses
- A-15** Apparative Ausstattung

- B** **Struktur- und Leistungsdaten der Organisationseinheiten/Fachabteilungen**
- B-[1]** Innere Medizin
- B-[1].1** Name der Organisationseinheit/Fachabteilung
- B-[1].2** Versorgungsschwerpunkte der Organisationseinheit/Fachabteilung
- B-[1].3** Medizinisch-pflegerische Leistungsangebote der Organisationseinheit/Fachabteilung
- B-[1].4** Nicht-medizinische Serviceangebote der Organisationseinheit/Fachabteilung
- B-[1].5** Fallzahlen der Organisationseinheit/Fachabteilung
- B-[1].6** Diagnosen nach ICD
- B-[1].7** Prozeduren nach OPS
- B-[1].8** Ambulante Behandlungsmöglichkeiten
- B-[1].9** Ambulante Operationen nach § 115b SGB V
- B-[1].10** Zulassung zum Durchgangs-Arztverfahren der Berufsgenossenschaft
- B-[1].11** Personelle Ausstattung
- B-[2]** Innere Medizin/ Schwerpunkt Hämatologie und internistische Onkologie

- B-[2].1** Name der Organisationseinheit/Fachabteilung
- B-[2].2** Versorgungsschwerpunkte der Organisationseinheit/Fachabteilung
- B-[2].3** Medizinisch-pflegerische Leistungsangebote der Organisationseinheit/Fachabteilung
- B-[2].4** Nicht-medizinische Serviceangebote der Organisationseinheit/Fachabteilung
- B-[2].5** Fallzahlen der Organisationseinheit/Fachabteilung
- B-[2].6** Diagnosen nach ICD
- B-[2].7** Prozeduren nach OPS
- B-[2].8** Ambulante Behandlungsmöglichkeiten
- B-[2].9** Ambulante Operationen nach § 115b SGB V
- B-[2].10** Zulassung zum Durchgangs-Arztverfahren der Berufsgenossenschaft
- B-[2].11** Personelle Ausstattung
- B-[3]** **Chirurgie/ Schwerpunkt Allgemein-, Viszeral- und Gefäßchirurgie**
- B-[3].1** Name der Organisationseinheit/Fachabteilung
- B-[3].2** Versorgungsschwerpunkte der Organisationseinheit/Fachabteilung
- B-[3].3** Medizinisch-pflegerische Leistungsangebote der Organisationseinheit/Fachabteilung
- B-[3].4** Nicht-medizinische Serviceangebote der Organisationseinheit/Fachabteilung
- B-[3].5** Fallzahlen der Organisationseinheit/Fachabteilung
- B-[3].6** Diagnosen nach ICD
- B-[3].7** Prozeduren nach OPS
- B-[3].8** Ambulante Behandlungsmöglichkeiten
- B-[3].9** Ambulante Operationen nach § 115b SGB V
- B-[3].10** Zulassung zum Durchgangs-Arztverfahren der Berufsgenossenschaft
- B-[3].11** Personelle Ausstattung
- B-[4]** **Chirurgie/ Schwerpunkt Traumatologie und Orthopädie**
- B-[4].1** Name der Organisationseinheit/Fachabteilung
- B-[4].2** Versorgungsschwerpunkte der Organisationseinheit/Fachabteilung
- B-[4].3** Medizinisch-pflegerische Leistungsangebote der Organisationseinheit/Fachabteilung
- B-[4].4** Nicht-medizinische Serviceangebote der Organisationseinheit/Fachabteilung
- B-[4].5** Fallzahlen der Organisationseinheit/Fachabteilung
- B-[4].6** Diagnosen nach ICD
- B-[4].7** Prozeduren nach OPS
- B-[4].8** Ambulante Behandlungsmöglichkeiten
- B-[4].9** Ambulante Operationen nach § 115b SGB V
- B-[4].10** Zulassung zum Durchgangs-Arztverfahren der Berufsgenossenschaft
- B-[4].11** Personelle Ausstattung
- B-[5]** **Frauenheilkunde und Geburtshilfe**
- B-[5].1** Name der Organisationseinheit/Fachabteilung
- B-[5].2** Versorgungsschwerpunkte der Organisationseinheit/Fachabteilung
- B-[5].3** Medizinisch-pflegerische Leistungsangebote der Organisationseinheit/Fachabteilung
- B-[5].4** Nicht-medizinische Serviceangebote der Organisationseinheit/Fachabteilung
- B-[5].5** Fallzahlen der Organisationseinheit/Fachabteilung
- B-[5].6** Diagnosen nach ICD
- B-[5].7** Prozeduren nach OPS
- B-[5].8** Ambulante Behandlungsmöglichkeiten
- B-[5].9** Ambulante Operationen nach § 115b SGB V
- B-[5].10** Zulassung zum Durchgangs-Arztverfahren der Berufsgenossenschaft
- B-[5].11** Personelle Ausstattung

- B-[6] Kinder- und Jugendheilkunde**
- B-[6].1** Name der Organisationseinheit/Fachabteilung
 - B-[6].2** Versorgungsschwerpunkte der Organisationseinheit/Fachabteilung
 - B-[6].3** Medizinisch-pflegerische Leistungsangebote der Organisationseinheit/Fachabteilung
 - B-[6].4** Nicht-medizinische Serviceangebote der Organisationseinheit/Fachabteilung
 - B-[6].5** Fallzahlen der Organisationseinheit/Fachabteilung
 - B-[6].6** Diagnosen nach ICD
 - B-[6].7** Prozeduren nach OPS
 - B-[6].8** Ambulante Behandlungsmöglichkeiten
 - B-[6].9** Ambulante Operationen nach § 115b SGB V
 - B-[6].10** Zulassung zum Durchgangs-Arztverfahren der Berufsgenossenschaft
 - B-[6].11** Personelle Ausstattung
- B-[7] Anästhesie und Intensivmedizin**
- B-[7].1** Name der Organisationseinheit/Fachabteilung
 - B-[7].2** Versorgungsschwerpunkte der Organisationseinheit/Fachabteilung
 - B-[7].3** Medizinisch-pflegerische Leistungsangebote der Organisationseinheit/Fachabteilung
 - B-[7].4** Nicht-medizinische Serviceangebote der Organisationseinheit/Fachabteilung
 - B-[7].5** Fallzahlen der Organisationseinheit/Fachabteilung
 - B-[7].6** Diagnosen nach ICD
 - B-[7].7** Prozeduren nach OPS
 - B-[7].8** Ambulante Behandlungsmöglichkeiten
 - B-[7].9** Ambulante Operationen nach § 115b SGB V
 - B-[7].10** Zulassung zum Durchgangs-Arztverfahren der Berufsgenossenschaft
 - B-[7].11** Personelle Ausstattung
- B-[8] Radiologie**
- B-[8].1** Name der Organisationseinheit/Fachabteilung
 - B-[8].2** Versorgungsschwerpunkte der Organisationseinheit/Fachabteilung
 - B-[8].3** Medizinisch-pflegerische Leistungsangebote der Organisationseinheit/Fachabteilung
 - B-[8].4** Nicht-medizinische Serviceangebote der Organisationseinheit/Fachabteilung
 - B-[8].5** Fallzahlen der Organisationseinheit/Fachabteilung
 - B-[8].6** Diagnosen nach ICD
 - B-[8].7** Prozeduren nach OPS
 - B-[8].8** Ambulante Behandlungsmöglichkeiten
 - B-[8].9** Ambulante Operationen nach § 115b SGB V
 - B-[8].10** Zulassung zum Durchgangs-Arztverfahren der Berufsgenossenschaft
 - B-[8].11** Personelle Ausstattung
- B-[9] Nephrologie**
- B-[9].1** Name der Organisationseinheit/Fachabteilung
 - B-[9].2** Versorgungsschwerpunkte der Organisationseinheit/Fachabteilung
 - B-[9].3** Medizinisch-pflegerische Leistungsangebote der Organisationseinheit/Fachabteilung
 - B-[9].4** Nicht-medizinische Serviceangebote der Organisationseinheit/Fachabteilung
 - B-[9].5** Fallzahlen der Organisationseinheit/Fachabteilung
 - B-[9].6** Diagnosen nach ICD
 - B-[9].7** Prozeduren nach OPS
 - B-[9].8** Ambulante Behandlungsmöglichkeiten
 - B-[9].9** Ambulante Operationen nach § 115b SGB V
 - B-[9].10** Zulassung zum Durchgangs-Arztverfahren der Berufsgenossenschaft
 - B-[9].11** Personelle Ausstattung

- B-[10]** Hals-, Nasen-, Ohrenheilkunde
- B-[10].1** Name der Organisationseinheit/Fachabteilung
- B-[10].2** Versorgungsschwerpunkte der Organisationseinheit/Fachabteilung
- B-[10].3** Medizinisch-pflegerische Leistungsangebote der Organisationseinheit/Fachabteilung
- B-[10].4** Nicht-medizinische Serviceangebote der Organisationseinheit/Fachabteilung
- B-[10].5** Fallzahlen der Organisationseinheit/Fachabteilung
- B-[10].6** Diagnosen nach ICD
- B-[10].7** Prozeduren nach OPS
- B-[10].8** Ambulante Behandlungsmöglichkeiten
- B-[10].9** Ambulante Operationen nach § 115b SGB V
- B-[10].10** Zulassung zum Durchgangs-Arztverfahren der Berufsgenossenschaft
- B-[10].11** Personelle Ausstattung
- B-[11]** Augenheilkunde
- B-[11].1** Name der Organisationseinheit/Fachabteilung
- B-[11].2** Versorgungsschwerpunkte der Organisationseinheit/Fachabteilung
- B-[11].3** Medizinisch-pflegerische Leistungsangebote der Organisationseinheit/Fachabteilung
- B-[11].4** Nicht-medizinische Serviceangebote der Organisationseinheit/Fachabteilung
- B-[11].5** Fallzahlen der Organisationseinheit/Fachabteilung
- B-[11].6** Diagnosen nach ICD
- B-[11].7** Prozeduren nach OPS
- B-[11].8** Ambulante Behandlungsmöglichkeiten
- B-[11].9** Ambulante Operationen nach § 115b SGB V
- B-[11].10** Zulassung zum Durchgangs-Arztverfahren der Berufsgenossenschaft
- B-[11].11** Personelle Ausstattung

- C** **Qualitätssicherung**
- C-2** Externe Qualitätssicherung nach Landesrecht gemäß § 112 SGB V
- C-3** Qualitätssicherung bei Teilnahme an Disease-Management-Programmen (DMP) nach § 137f SGB V
- C-4** Teilnahme an sonstigen Verfahren der externen vergleichenden Qualitätssicherung
- C-5** Umsetzung der Mindestmengenvereinbarung nach § 137 SGB V
- C-6** Umsetzung von Beschlüssen des Gemeinsamen Bundesausschusses zur Qualitätssicherung nach § 137 Abs. 1 Satz 1 Nr. 2 SGB V [neue Fassung] ('Strukturqualitätsvereinbarung')
- C-7** Umsetzung der Regelungen zur Fortbildung im Krankenhaus nach § 137 SGB V

- D** **Qualitätsmanagement**
- D-1** Qualitätspolitik
- D-2** Qualitätsziele

- D-3** Aufbau des einrichtungsinternen Qualitätsmanagements
- D-4** Instrumente des Qualitätsmanagements
- D-5** Qualitätsmanagement-Projekte
- D-6** Bewertung des Qualitätsmanagements

Einleitung



Abbildung: Klinikum Schönebeck GmbH

Der Mediziner Dr. Johann Wilhelm Tolberg (1762-1831) gilt als der Begründer des ältesten Soleheilbades in Deutschland, welches zugleich das erste im Binnenland war. Gemeint ist damit das heutige Soleheilbad in Schönebeck/ Bad Salzelmen, welches 1802 eingerichtet wurde. Zu dieser Zeit stieg der Bedarf an medizinischer Versorgung bedingt durch die Entwicklung in der Chemie- und metallverarbeitenden Industrie kontinuierlich an. Somit wurde 1855 die erste Bettenstube errichtet. 19 Jahre später, im April 1874, konnte nachfolgend das erste Krankenhaus eingeweiht werden. Um eine fachgerechte ambulante und stationäre Pflege gewähren zu können, gründete der Chirurg Dr. O. Pfeil- Schneider 1881 einen Krankenpflege- Verein. Dieser war es, der im März 1903 den Antrag auf Baugenehmigung einer Krankenanstalt einreichte. Nach einer vierjährigen Bauzeit konnte das Schönebecker Krankenhaus seine Tätigkeit aufnehmen. Somit schaut das Krankenhauswesen in der Solestadt Schönebeck auf eine lange Tradition zurück.

Im Jahr versorgen wir im Klinikum Schönebeck rund 6400 ambulante sowie 13 800 stationäre Patienten. Dafür stehen 276 Planbetten in den einzelnen Fachbereichen (Chirurgie mit den Spezialgebieten Visceral-/Gefäßchirurgie und Traumatologie/ Orthopädie, Innere Medizin mit den Spezialgebieten Gastroenterologie, Kardiologie, Angiologie, Diabetologie sowie Onkologie, sowie in den Fachabteilungen Gynäkologie und Geburtshilfe, Kinder- und Jugendmedizin, Anästhesie und Intensivmedizin) zur Verfügung. Durch das Angebot von Spezialsprechstunden in verschiedenen Fachbereichen stehen den Patienten zusätzlich versierte Ansprechpartner zur Beratung, Planung eines stationären Aufenthaltes und zur nachstationären Betreuung zur Verfügung.

Weiterhin können unsere Patienten in verschiedenen Organzentren (Darmzentrum, Gefäßzentrum, Brustzentrum) fachübergreifend betreut werden. Das im Herbst 2010 eröffnete Atemtherapiezentrum der Klinik für Inneren Medizin erweitert unser Versorgungsspektrum. Aktuelle Empfehlungen und Leitlinien der entsprechenden Fachgesellschaften sowie neueste wissenschaftliche Erkenntnisse stellen dabei die Grundlage für die Planung und Durchführung der Behandlung dar.

Die medizinische Versorgung in den Fachbereichen HNO, Augenheilkunde und Nephrologie wird im Klinikum Schönebeck durch Belegärzte sicher gestellt. Ergänzend wäre die Versorgung urologischer als auch orthopädischer Patienten durch belegärztliche Betreuung möglich.

Das zum Klinikum gehörende Zentrallabor unterstützt mit einer 24-Stunden-Verfügbarkeit die Patientenversorgung maßgeblich. Das Medizinische Versorgungszentrum am Krankenhausstandort gibt uns die Möglichkeit, zusätzliche ambulante Leistungen, hier im Vordergrund die Schmerzambulanz und die Tumornachsorge, anzubieten. In Kooperation mit niedergelassenen Haus- und Fachärzten sowie den weiterbehandelnden Einrichtungen steht für das Klinikteam die Realisierung einer bestmöglichen, patientenorientierten und ganzheitlichen Versorgung in Heimatnähe im Vordergrund.

Im Klinikum Schönebeck befinden wir uns in einem Prozess der kontinuierlichen Weiterentwicklung unseres bestehenden Qualitätsmanagementsystems und streben daher 2011 eine nahtlose Rezertifizierung entsprechend der Anforderungen der DIN EN ISO 9001: 2008 an.

Im nachfolgenden Bericht geben wir einen Einblick in die Struktur und Leistungsfähigkeit unseres Klinikums. Gern stehen wir Ihnen für Fragen zur Verfügung. Nutzen Sie dafür bitte die nachfolgend aufgeführten Kontaktdaten der jeweiligen Abteilung.

Verantwortlich:

Name	Abteilung	Tel. Nr.	Fax Nr.	Email
Dipl.- Ing. oec. Joachim Meinicke	Geschäftsführer	03928/ 64 1600	03928/ 64 1609	j.meinicke@kh-sbk.de
Dr. med. Harald Friedrich	Ärztlicher Direktor	03928/ 64 1500	03928/ 64 1509	h.friedrich@kh-sbk.de

Ansprechpartner:

Name	Abteilung	Tel. Nr.	Fax Nr.	Email
Dipl.- Ing. oec. Joachim Meinicke	Geschäftsführer	03928/ 64 1600	03928/ 64 1609	j.meinicke@kh-sbk.de
Dr. med. Harald Friedrich	Ärztlicher Direktor	03928/ 64 1500	03928/ 64 1509	h.friedrich@kh-sbk.de
Christel Staar	Pflegedirektorin	03928/ 64 1650	03928/ 64 1659	pflegedienst@kh-sbk.de
Dipl. Pflege- und Gesundheitswissenschaft. Susanne Köbing	Beauftragte Qualitätsmanagement	03928/ 64 1693	03928/ 64 1609	s.koebing@kh-sbk.de
Cornelia Heller	Öffentlichkeitsarbeit	03928/ 64 1604	03928/ 64 1609	c.heller@kh-sbk.de
Uwe Leuckert	IT	03928/ 64 1620	/	u.leuckert@kh-sbk.de
allgemeiner Kontakt	Klinikum Schönebeck GmbH	03928/ 640	03928/ 64 1609	verwaltung@kh-sbk.de

Links:

www.kh-sbk.de

Sonstiges:

Das Klinikum liegt in unmittelbarer Nähe zur A14. Somit erreichen Sie uns aus Richtung Norden und Süden kommend über die Abfahrt Schönebeck/ Bad Salzelmen. Von Westen und Osten kommend nutzen Sie bitte unsere Anbindung an die Bundesstraße B246a. Das Klinikum ist in das Verkehrsleitsystem der Stadt Schönebeck integriert und entsprechend ausgewiesen. Vom Bahnhof aus erreicht man das Klinikum in wenigen Gehminuten. Eine Bushaltestelle vor dem Klinikgelände ermöglicht die Nutzung öffentlicher Verkehrsmittel.

Am Klinikstandort Schönebeck befindet sich ein großzügiges Parkplatzgelände. Kurzzeit- Parkplätze für 0,5 Stunden sowie Taxi- Parkplätze befinden sich in unmittelbarer Nähe zum Haupteingang als auch zum Eingang des Ambulanten Operationszentrums.

Die Krankenhausleitung, vertreten durch Herr Dipl.- Ing. oec. Joachim Meinicke, ist verantwortlich für die Vollständigkeit und Richtigkeit der Angaben im Qualitätsbericht.

Teil A - Struktur- und Leistungsdaten des Krankenhauses

A-1 Allgemeine Kontaktdaten des Krankenhauses

Hausanschrift:

Klinikum Schönebeck GmbH
Köthener Straße 13
39218 Schönebeck/ Elbe

Postanschrift:

Postfach 1242
39202 Schönebeck

Telefon:

03928 / 64 - 0

Fax:

03928 / 64 - 1609

E-Mail:

verwaltung@kh-sbk.de

Internet:

<http://www.kh-sbk.de>

Weiterer Standort:

Hausanschrift:

Klinikum Schönebeck GmbH, Klinikbereich Salzelmen/ Medizinische Klinik
Am Gradierwerk 3
39218 Schönebeck

Postanschrift:

Postfach 1242
39202 Schönebeck

Telefon:

03928 / 64 - 0

Fax:

03928 / 64 - 1609

E-Mail:

verwaltung@kh-sbk.de

Internet:

<http://www.kh-sbk.de>

A-2 Institutionskennzeichen des Krankenhauses

261500542

A-3 Standort(nummer)

00

A-4 Name und Art des Krankenhausträgers

Name:

Klinikum Schönebeck GmbH, Gesellschafter ist der Salzlandkreis.

Art:

öffentlich

A-5 Akademisches Lehrkrankenhaus

Ja

Universität:

seit 01.07.2009, Medizinische Fakultät der Otto-von-Guericke Universität Magdeburg

A-6 Organisationsstruktur des Krankenhauses

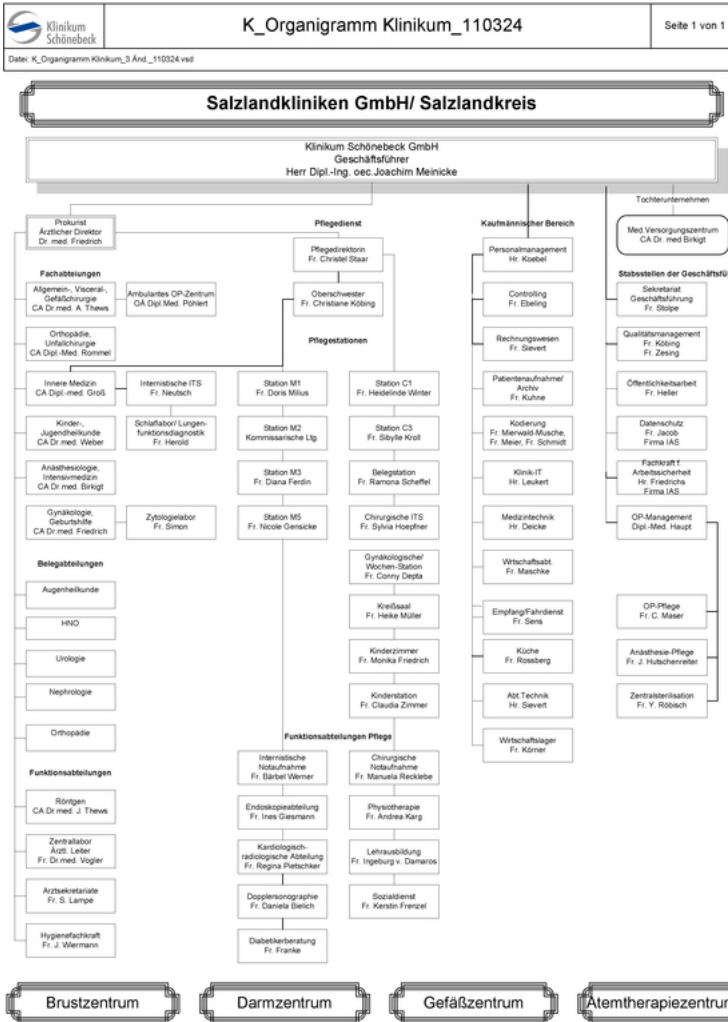

Organigramm: Klinikum Schönebeck GmbH

A-7 Regionale Versorgungsverpflichtung für die Psychiatrie

trifft nicht zu / entfällt

A-8 Fachabteilungsübergreifende Versorgungsschwerpunkte des Krankenhauses

Nr.	Fachabteilungsübergreifender Versorgungsschwerpunkt:	Fachabteilungen, die an dem Versorgungsschwerpunkt beteiligt sind:	Kommentar / Erläuterung:
-----	--	--	--------------------------

Nr.	Fachabteilungsübergreifender Versorgungsschwerpunkt:	Fachabteilungen, die an dem Versorgungsschwerpunkt beteiligt sind:	Kommentar / Erläuterung:
VS12	Ambulantes OP-Zentrum	Allgem.-, Visz.- und Gefäßchirurgie, Unfallchirurgie und Orthopädie, Gynäkologie und Geburtshilfe, Anästhesie und Intensivmedizin, belegärztliche Bereiche (HNO, Augenheilkunde)	
VS01	Brustzentrum	Gynäkologie und Geburtshilfe, Radiologie	assoziiertes Mitglied des Brustzentrums Magdeburg
VS00	Darmzentrum	Chirurgie/ Schwerpunkt Viszeralchirurgie, Innere Medizin/ Schwerpunkte Gastroenterologie und Onkologie, Radiologie, Anästhesie und Intensivmedizin	seit 23.01.09 zertifiziert durch Zertifizierungsstelle der Deutschen Krebsgesellschaft e.V. OnkoZert, enge Zusammenarbeit mit weiteren, externen Kooperationspartnern
VS19	Gefäßzentrum	Chirurgie/ Schwerpunkt Gefäßchirurgie, Innere Medizin/ Schwerpunkt Angiologie, Radiologie, Anästhesie und Intensivmedizin	zertifiziert durch die Deutsche Gesellschaft für Gefäßchirurgie (DGG) zum Gefäßzentrum Aschersleben/ Schönebeck/ Angiologische Praxis Dr. Rahms
VS50	Operative Intensivmedizin	Chirurgie, Gynäkologie, Anästhesie und Intensivmedizin, belegärztliche Abt. (HNO, Augenheilkunde)	
VS00	Perinataler Schwerpunkt	Kinder- und Jugendheilkunde, Frauenheilkunde und Geburtshilfe,	Versorgung von Früh- und Neugeborenen entsprechend der Strukturqualitätsvereinbarung

A-9 Fachabteilungsübergreifende medizinisch-pflegerische Leistungsangebote des Krankenhauses

Nr.	Medizinisch-pflegerisches Leistungsangebot:	Kommentar / Erläuterung:
MP04	Atemgymnastik/-therapie	im Rahmen der physiotherapeutischen Behandlung
MP00	Beratung/Betreuung durch Sozialarbeiter und Sozialarbeiterinnen	Krankenhaussozialdienst

Nr.	Medizinisch-pflegerisches Leistungsangebot:	Kommentar / Erläuterung:
MP08	Berufsberatung/Rehabilitationsberatung	Rehabilitationsberatung durch Krankenhaussozialdienst
MP15	Entlassungsmanagement/Brückenpflege/Überleitungspflege	Pflegeüberleitungsbogen; bei Kindern Organisation gemeinsam mit Jugenamt, falls erforderlich
MP18	Fußreflexzonenmassage	im Rahmen der physiotherapeutischen Behandlung, vorrangig in der Klinik für Frauenheilkunde und Geburtshilfe
MP24	Manuelle Lymphdrainage	im Rahmen der physiotherapeutischen Behandlung
MP25	Massage	im Rahmen der physiotherapeutischen Behandlung
MP26	Medizinische Fußpflege	extern abgesichert
MP29	Osteopathie/Chiropraktik/Manualthherapie	Manuelle Therapie im Rahmen der physiotherapeutischen Behandlung
MP31	Physikalische Therapie/Bädertherapie	Ultraschalltherapie und Elektrotherapie im Rahmen der physiotherapeutischen Behandlung
MP32	Physiotherapie/Krankengymnastik als Einzel- und/oder Gruppentherapie	im Rahmen der physiotherapeutischen Behandlung, eingeschränkt ambulante Physiotherapieangebote
MP34	Psychologisches/psychotherapeutisches Leistungsangebot/ Psychosozialdienst	psychonkologische Betreuung von Tumorpatienten (z. Teil durch externen Kooperationspartner des Darmzentrums), konsiliarische Betreuung durch Psychologen möglich
MP37	Schmerztherapie/-management	fachabteilungsübergreifendes Schmerztherapiekonzept vorhanden
MP63	Sozialdienst	Krankenhaussozialdienst
MP64	Spezielle Angebote für die Öffentlichkeit	Informationsveranstaltungen, Tag der offenen Tür, Führungen durch verschiedene Klinikbereiche (z.B. Kreißaal, Zentral- OP), Flyer, Homepage, Krankenhausfernsehen
MP42	Spezielles pflegerisches Leistungsangebot	Pflegevisiten auf den Stationen
MP47	Versorgung mit Hilfsmitteln/Orthopädietechnik	im stationären Bereich durch Kooperationspartner des Klinikums
MP48	Wärme- und Kälteanwendungen	im Rahmen der physiotherapeutischen Behandlung
MP51	Wundmanagement	Die spezielle Versorgung chronischer Wunden erfolgt durch eine Wundschwester des Klinikums.
MP68	Zusammenarbeit mit Pflegeeinrichtungen/Angebot ambulanter Pflege/Kurzzeitpflege	Organisation über Sozialdienst des Klinikums

A-10 Allgemeine nicht-medizinische Serviceangebote des Krankenhauses

Nr.	Serviceangebot:	Kommentar / Erläuterung:
SA43	Abschiedsraum	Abschiedsräume stehen trauernden Angehörigen in beiden Klinikbereichen zur Verfügung.
SA01	Aufenthaltsräume	Alle Abteilungen und Bereiche verfügen über Aufenthaltsmöglichkeiten bzw. -räume für Patienten und Besucher.
SA59	Barrierefreie Behandlungsräume	
SA55	Beschwerdemanagement	Mündlich als auch schriftlich eingehende Beschwerden werden von den Mitarbeitern der Stabsstelle Qualitätsmanagement bearbeitet und ggf. notwendige Korrekturmaßnahmen zeitnah eingeleitet. Eine Rückmeldung an den Beschwerdeführer erfolgt in jedem Fall.
SA39	Besuchsdienst/"Grüne Damen"	Sieben "Grüne Damen" sind seit 2006 im Klinikum tätig.
SA61	Betten und Matratzen in Übergröße	
SA23	Cafeteria	Das Cafe Medicus im Foyer des Haupteinganges in Schönebeck hat montags bis freitags von 07.30 Uhr- 17.00 Uhr sowie am Wochenende und feiertags von 14.30 Uhr- 17.00 Uhr geöffnet. Die Cafeteria in Bad Salzelmen steht Ihnen täglich von 14.30 Uhr- 17.00 Uhr zur Verfügung.
SA44	Diät-/Ernährungsangebot	Zubereitung in krankenhauseigener Küche
SA41	Dolmetscherdienste	Bei Bedarf werden externe Dolmetscher unterstützend hinzugezogen.
SA02	Ein-Bett-Zimmer	
SA03	Ein-Bett-Zimmer mit eigener Nasszelle	
SA13	Elektrisch verstellbare Betten	stehen vorrangig im intensivtherapeutischem Bereich zur Verfügung
SA40	Empfangs- und Begleitdienst für Patienten und Patientinnen sowie Besucher und Besucherinnen	Hol- und Bringedienst des Klinikums, Gern begleiten Mitarbeiter der Patientenaufnahme auf Wunsch Patienten als auch Besucher auf die jeweilige Station.
SA24	Faxempfang für Patienten und Patientinnen	auf Anfrage möglich
SA14	Fernsehgerät am Bett/im Zimmer	steht dem Patienten kostenpflichtig zur Verfügung
SA49	Fortbildungsangebote/Informationsveranstaltungen	Informationsveranstaltungen für Patienten mit verschiedenen thematischen Schwerpunkten
SA20	Frei wählbare Essenszusammenstellung (Komponentenwahl)	
SA26	Frisiersalon	Salon "Haareszeiten", wochentags ab 09.00 Uhr
SA46	Getränkeautomat	

Nr.	Serviceangebot:	Kommentar / Erläuterung:
SA30	Klinikeigene Parkplätze für Besucher und Besucherinnen sowie Patienten und Patientinnen	kostenfrei
SA21	Kostenlose Getränkebereitstellung	Tee, Mineralwasser und Säfte
SA16	Kühlschrank	Kühlschränke befinden sich in den Teeküchen der Stationen. Können auf Anfrage genutzt werden.
SA31	Kulturelle Angebote	z.B. Weihnachtssingen und Weihnachtsfeier für Patienten
SA32	Maniküre/Pediküre	auf Anfrage durch externe Anbieter möglich
SA47	Nachmittagstee/-kaffee	
SA51	Orientierungshilfen	durch aktuelle Beschilderung und Lagepläne
SA33	Parkanlage	mit Sitzmöglichkeiten zum Verweilen
SA52	Postdienst	auf Anfrage
SA06	Rollstuhlgerechte Nasszellen	werden in jedem Klinikbereich vorgehalten
SA42	Seelsorge	kann auf Wunsch des Patienten von Seelsorgern der Umgebung übernommen werden
SA54	Tageszeitungsangebot	an der Rezeption erhältlich
SA08	Teeküche für Patienten und Patientinnen	
SA18	Telefon	steht kostenpflichtig am Patientenbett zur Verfügung
SA09	Unterbringung Begleitperson	ggf. auf Anfrage kostenpflichtig möglich, Ausnahme wenn medizinisch indiziert
SA10	Zwei-Bett-Zimmer	
SA11	Zwei-Bett-Zimmer mit eigener Nasszelle	

A-11 Forschung und Lehre des Krankenhauses

A-11.1 Forschungsschwerpunkte

keine Angaben

A-11.2 Akademische Lehre

Nr.	Akademische Lehre und weitere ausgewählte wissenschaftliche Tätigkeiten:	Kommentar/Erläuterung:
FL04	Projektbezogene Zusammenarbeit mit Hochschulen und Universitäten	durch Belegärzte der Nephrologie
FL03	Studierendenausbildung (Famulatur/Praktisches Jahr)	Famulaturen in den Fachabteilungen
FL06	Teilnahme an multizentrischen Phase-III/IV-Studien	im Rahmen des Darmzentrums (AIO-KRK-0207/ ML 21768; AIO-KRK-0504/ ML 18 147)
FL00	Teilnahme an Qualitätssicherungsstudien	im Rahmen des Darmzentrums (Qualitätssicherungsstudie kolorektales Karzinom)

A-11.3 Ausbildung in anderen Heilberufen

Nr.	Ausbildung in anderen Heilberufen:	Kommentar/Erläuterung:
HB00	Diätassistent und Diätassistentinnen	Praktische Anleitung im Rahmen der Ausbildung
HB01	Gesundheits- und Krankenpfleger und Gesundheits- und Krankenpflegerin	
HB00	Krankenpflegehelfer und Krankenpflegehelferinnen	
HB07	Operationstechnischer Assistent und Operationstechnische Assistentin (OTA)	Praktische Anleitung im Rahmen der Ausbildung
HB03	Physiotherapeut und Physiotherapeutin	Praktische Anleitung im Rahmen der Ausbildung
HB11	Podologe und Podologin	Praktische Anleitung im Rahmen der Ausbildung

A-12 Anzahl der Betten im gesamten Krankenhaus

276 Betten

A-13 Fallzahlen des Krankenhaus:

Gesamtzahl der im Berichtsjahr behandelten Fälle:

Vollstationäre Fallzahl:

13864

Teilstationäre Fallzahl:

730

Ambulante Fallzahlen

Fallzählweise:

6433

A-14 Personal des Krankenhauses

A-14.1 Ärzte und Ärztinnen

	Anzahl	Kommentar/ Erläuterung
Ärzte und Ärztinnen insgesamt (außer Belegärzte und Belegärztinnen)	58,9 Vollkräfte	
davon Fachärzte und Fachärztinnen	39,6 Vollkräfte	
Belegärzte und Belegärztinnen (nach § 121 SGB V)	10 Personen	
Ärzte und Ärztinnen, die keiner Fachabteilung zugeordnet sind	2 Vollkräfte	OP- Manager, Leitung des Zentrallabors

A-14.2 Pflegepersonal

	Anzahl	Ausbildungsdauer	Kommentar/ Erläuterung
Gesundheits- und Krankenpfleger und Gesundheits- und Krankenpflegerinnen	136,5 Vollkräfte	3 Jahre	
Gesundheits- und Kinderkrankenpfleger und Gesundheits- und Kinderkrankenpflegerinnen	23 Vollkräfte	3 Jahre	
Altenpfleger und Altenpflegerinnen	0 Vollkräfte	3 Jahre	
Pflegeassistenten und Pflegeassistentinnen	0 Vollkräfte	2 Jahre	

	Anzahl	Ausbildungsdauer	Kommentar/ Erläuterung
Krankenpflegehelfer und Krankenpflegehelferinnen	11,2 Vollkräfte	1 Jahr	
Pflegehelfer und Pflegehelferinnen	1,5 Vollkräfte	ab 200 Std. Basiskurs	
Entbindungspfleger und Hebammen	9,4 Personen	3 Jahre	davon 3 Beleg- Hebammen
Operationstechnische Assistenten und Operationstechnische Assistentinnen	0 Vollkräfte	3 Jahre	siehe nachfolgend unter sonstiges
Anästhesie- Pflegepersonal im Zentral- OP	8,6		mit entsprechender Fachweiterbildung Intensivpflege und Anästhesie
Funktionspersonal	25,6		in den Bereichen der Endoskopie, Schlaflabor, Angiologie, Eigenblutspende und ZSVA (zum Teil mit Fachkundenachweis)
Hygienefachkraft	1		mit entsprechender Fachweiterbildung
Medizinisch- technische Assistenten	26,1		mit entsprechender Ausbildung/ Fachweiterbildung als Med.-techn. Röntgenassistenten, Med.-techn. Laborassistenten, Zytologieassistentin
OP- Personal	16,6		davon 4,8 OTA, exam. Pflegepersonal mit Fachweiterbildung Operationsdienst
Pflegedirektion	1,9		mit entsprechender Qualifikation
Pflegepersonal in den Ambulanzen	18		examinierte Pflegende mit entsprechender Expertise
Praxisanleiterin	1		Dipl.- Pflegepädagogin
Qualitätsmanagement	1,5		Dipl.- Pflege- und Gesundheitswissenschaftlerin bzw. Mitarbeiterin mit entsprechender Weiterbildung
Sozialdienst	0,8		mit entsprechender Qualifikation

A-14.3 Spezielles therapeutisches Personal

Nr.	Spezielles therapeutisches Personal:	Anzahl:	Kommentar/ Erläuterung:
SP00	Atemtherapeutin nach DGP	1	im Atemtherapiezentrum der Medizinischen Klinik

Nr.	Spezielles therapeutisches Personal:	Anzahl:	Kommentar/ Erläuterung:
SP35	Diabetologe und Diabetologin/Diabetesassistent und Diabetes-assistentin/Diabetesberater und Diabetesberaterin/Diabetesbeauftragter und Diabetesbeauftragte/Wundassistent und Wundassistentin DDG/Diabetesfachkraft Wundmanagement	1	zur Betreuung stationärer Patienten steht eine Diabetesberaterin mit entsprechender Qualifikation zur Verfügung
SP04	Diätassistent und Diätassistentin	1	
SP06	Erzieher und Erzieherin	0,8	in der Klinik für Kinder- und Jugendmedizin
SP15	Masseur/Medizinischer Bademeister und Masseurin/Medizinische Bademeisterin	1	Mitarbeiter der Abt. Physiotherapie
SP21	Physiotherapeut und Physiotherapeutin	9,4	mit verschiedenen Zusatzqualifikationen (Man. Lymphdrainage, Man. Therapie, Fußreflexzonenmassage, Kinesiotape, Zentrifugalmassage, Bobath, PNF)
SP28	Wundmanager und Wundmanagerin/Wundberater und Wundberaterin/Wundexperte und Wundexpertin/Wundbeauftragter und Wundbeauftragte	0,4	

A-15 Apparative Ausstattung

Nr.	Vorhandene Geräte	Umgangssprachliche Bezeichnung	24h	Kommentar / Erläuterung
AA58	24h-Blutdruck-Messung			in der Pädiatrie über Konsilleistung der Klinik für Innere Medizin
AA59	24h-EKG-Messung			in der Pädiatrie über Konsilleistung der Klinik für Innere Medizin
AA60	24h-pH-Metrie	pH-Wertmessung des Magens		
AA62	3-D/4-D-Ultraschallgerät		Ja	Nutzung in der Klinik für Gynäkologie und Geburtshilfe
AA00	7- Tage- EKG/ Ereignisrekorder			z.B. i. R. d. Synkopendiagnostik

Nr.	Vorhandene Geräte	Umgangssprachliche Bezeichnung	24h	Kommentar / Erläuterung
AA01	Angiographiegerät/DSA	Gerät zur Gefäßdarstellung	Ja	
AA37	Arthroskop	Gelenksspiegelung	Ja	einschließlich Arthroskopieturm
AA02	Audiometrie-Labor	Hörtestlabor		
AA38	Beatmungsgeräte/CPAP-Geräte	Maskenbeatmungsgerät mit dauerhaft positivem Beatmungsdruck	Ja	einschließlich BiPAP sowie die Möglichkeit der Einstellung auf nichtinvasive Heimbeatmung i. R. des Atemtherapiezentrums
AA03	Belastungs-EKG/Ergometrie	Belastungstest mit Herzstrommessung		in der Pädiatrie über Konsilleistung der Klinik für Innere Medizin
AA05	Bodyplethysmograph	Umfangreiches Lungenfunktionstestsystem		
AA39	Bronchoskop	Gerät zur Luftröhren- und Bronchienspiegelung	Ja	Möglichkeit einer Videobronchoskopie, ferner Vorhaltung eines Kinderbronchoskopes mit der Mglk. einer fiberoptischen Intubation
AA07	Cell Saver	Eigenblutaufbereitungsgerät	Ja	über die Klinik für Anästhesiologie und Intensivmedizin im Zentral-Op und im Notfall auf der ITS verfügbar
AA00	CGM- Sensor			Gerät zur kontinuierlichen Blutzuckermessung
AA08	Computertomograph (CT)	Schichtbildverfahren im Querschnitt mittels Röntgenstrahlen	Ja	
AA40	Defibrillator	Gerät zur Behandlung von lebensbedrohlichen Herzrhythmusstörungen	Ja	vorgehalten in den Notaufnahmen sowie auf den Intensivstationen, im Zentral- OP, im Kreißaal, in der Radiologie
AA65	Echokardiographiegerät			

Nr.	Vorhandene Geräte	Umgangssprachliche Bezeichnung	24h	Kommentar / Erläuterung
AA10	Elektroenzephalographiegerät (EEG)	Hirnstrommessung	Nein	Verfügbar in der Klinik für Kinder- und Jugendmedizin sowie in der Klinik für Innere Medizin
AA46	Endoskopisch-retrograde-Cholangio-Pankreatiograph (ERCP)	Spiegelgerät zur Darstellung der Gallen- und Bauchspeicheldrüsengänge mittels Röntgenkontrastmittel		einschließlich Intervention/ Stenteinlage
AA45	Endosonographiegerät	Ultraschalldiagnostik im Körperinneren	Ja	Operationsrektoskop für minimalinvasive Eingriffe transanal, konv. Endosonographiegerät
AA12	Gastroenterologisches Endoskop	Gerät zur Magen-Darm-Spiegelung	Ja	Gallengangsdarstellung
AA13	Geräte der invasiven Kardiologie	Behandlungen mittels Herzkatheter	Nein	extern über Kooperation mit der Pfeifferschen Stiftung in Magdeburg
AA14	Geräte für Nierenersatzverfahren		Ja	3 x variabel für internistische und chirurgische ITS verfügbar, alle als CiCa möglich
AA51	Gerät zur Kardiokardiographie	Gerät zur gleichzeitigen Messung der Herztöne und der Wehentätigkeit (Wehenschreiber)	Ja	
AA00	Infrarotkoagulator		Ja	Gerät zur Blutstillung mittels Infrarot
AA47	Inkubatoren Neonatologie	Geräte für Früh- und Neugeborene (Brutkasten)	Ja	
AA49	Kapillarmikroskop	Mikroskop für die Sichtung der Beschaffenheit kleinster Blutgefäße		
AA19	Kipptisch	Gerät zur Messung des Verhaltens der Kenngrößen des Blutkreislaufs bei Lageänderung		
AA52	Laboranalyseautomaten für Hämatologie, klinische Chemie, Gerinnung und Mikrobiologie	Laborgeräte zur Messung von Blutwerten bei Blutkrankheiten, Stoffwechselleiden, Gerinnungsleiden und Infektionen	Ja	Zentrallabor des Klinikums

Nr.	Vorhandene Geräte	Umgangssprachliche Bezeichnung	24h	Kommentar / Erläuterung
AA53	Laparoskop	Bauchhöhlenspiegelungsgerät	Ja	
AA00	Ligasure		Ja	Instrument zur Gefäßversiegelung
AA54	Linksherzkathetermessplatz	Darstellung der Herzkranzgefäße mittels Röntgen-Kontrastmittel	Nein	extern über Kooperation mit der Pfeifferschen Stiftung in Magdeburg
AA21	Lithotripter (ESWL)	Stoßwellen-Steinzerstörung		
AA22	Magnetresonanztomograph (MRT)	Schnittbildverfahren mittels starker Magnetfelder und elektromagnetischer Wechselfelder	Ja	extern über Kooperationspartner des Klinikums
AA23	Mammographiegerät	Röntgengerät für die weibliche Brustdrüse		über Abteilung Radiologie des Klinikums
AA55	MIC-Einheit (Minimalinvasive Chirurgie)	Minimal in den Körper eindringende, also gewebeschonende Chirurgie	Ja	
AA00	Neuromonitoringgerät		Ja	Gerät zur intraoperativen Funktionsprüfung des Stimmbandnerven in der Schilddrüsenchirurgie
AA67	Operationsmikroskop			Verwendung in der HNO- und Augenheilkunde
AA00	Ophthalmologischer Arbeitsplatz			mit Messgeräten u.a. zur Ermittlung der Stärke der Sehhilfe, zur Berechnung der künstlichen Linse, zur Feststellung des Trübungsgrades der Augenlinse bei Katarakt, zur Bestimmung des Augendrucks, zur Berechnung einer Korrekturlinse
AA27	Röntgengerät/Durchleuchtungsgerät		Ja	einschließlich ortsveränderlicher Röntgengeräte
AA28	Schlaflabor			

Nr.	Vorhandene Geräte	Umgangssprachliche Bezeichnung	24h	Kommentar / Erläuterung
AA29	Sonographiegerät/Dopplersonographiegerät/Duplexsonographiegerät	Ultraschallgerät/mit Nutzung des Dopplereffekts/farbkodierter Ultraschall	Ja	
AA31	Spirometrie/Lungenfunktionsprüfung			in der Pädiatrie über Konsilleistung der Klinik für Innere Medizin
AA00	Tympanometer			
AA00	Ultraschalldissektor		Ja	Gerät zur Gewebetrennung und Gefäßversiegelung
AA33	Uroflow/Blasendruckmessung/Urodynamischer Messplatz			urodynamischer Messplatz

Teil B - Struktur- und Leistungsdaten der Organisationseinheiten / Fachabteilungen

B-[1] Fachabteilung Innere Medizin

B-[1].1 Name [Innere Medizin]

Innere Medizin

Art der Abteilung:

Hauptabteilung

Fachabteilungsschlüssel:

0100

Weitere Fachabteilungsschlüssel:

Nr.	Fachabteilung:
0103	Innere Medizin/Schwerpunkt Kardiologie
0105	Innere Medizin/Schwerpunkt Hämatologie und internistische Onkologie
0107	Innere Medizin/Schwerpunkt Gastroenterologie
0108	Innere Medizin/Schwerpunkt Pneumologie
0153	Innere Medizin/Schwerpunkt Diabetes
0190	Innere Medizin/ Schwerpunkt Angiologie

Hausanschrift:

Am Gradierwerk 3
39218 Schönebeck

Postanschrift:

Postfach Postfach 1242
39202 Schönebeck

Telefon:

03928 / 64 - 1705

Fax:

03928 / 64 - 1709

E-Mail:

med.klinik@kh-sbk.de

Internet:

http://kh-sbk.de

Chefärztinnen/-ärzte:

Titel:	Name, Vorname:	Funktion:	Tel. Nr., Email:	Sekretariat:	Belegarzt / KH-Arzt:
Dipl. med.	Groß, Michael	Chefarzt der Medizinischen Klinik	03928 64/ 1700 med.klinik@kh- sbk.de	Frau Köhler	KH-Arzt

B-[1].2 Versorgungsschwerpunkte [Innere Medizin]

Nr.	Versorgungsschwerpunkte im Bereich Innere Medizin	Kommentar / Erläuterung
VI29	Behandlung von Blutvergiftung/Sepsis	
VI07	Diagnostik und Therapie der Hypertonie (Hochdruckkrankheit)	
VI02	Diagnostik und Therapie der pulmonalen Herzkrankheit und von Krankheiten des Lungenkreislaufes	Ergometrie, Spiroergometrie, Echokardiographie, Bodyplethysmographie, Rechtsherzkatheteruntersuchung
VI22	Diagnostik und Therapie von Allergien	nur Therapie
VI23	Diagnostik und Therapie von angeborenen und erworbenen Immundefekterkrankungen (einschließlich HIV und AIDS)	
VI30	Diagnostik und Therapie von Autoimmunerkrankungen	

Nr.	Versorgungsschwerpunkte im Bereich Innere Medizin	Kommentar / Erläuterung
VI10	Diagnostik und Therapie von endokrinen Ernährungs- und Stoffwechselkrankheiten	Diagnostik und Therapie bei Diabetes mellitus bei: Erstmanifestation, unzureichend eingestellter Stoffwechsellage bei bekannter Erkrankung sowie Therapie der Folgeerkrankungen; Behandlung des Schwangerschaftsdiabetes in Zusammenarbeit mit der Klinik für Frauenheilkunde und Geburtshilfe; Behandlung diabetisbedingter Gefäßveränderungen, insbesondere des diabetischen Fußes, in Zusammenarbeit mit der Angiologie und in Kooperation mit ambulanten Fachärzten und Podologen
VI15	Diagnostik und Therapie von Erkrankungen der Atemwege und der Lunge	siehe VI 02, Bronchoskopie
VI14	Diagnostik und Therapie von Erkrankungen der Leber, der Galle und des Pankreas	Sonographie, Kontrastmittelsonographie, Organpunktion
VI12	Diagnostik und Therapie von Erkrankungen des Darmausgangs	z.B. Hämorrhoidenligatur, Bougierung von Stenosen
VI11	Diagnostik und Therapie von Erkrankungen des Magen-Darm-Traktes (Gastroenterologie)	Gastroskopie, Koloskopie, Sonographie, Kontrastmittelsonographie, Bougierung von Stenosen, Stenteinlagen
VI24	Diagnostik und Therapie von geriatrischen Erkrankungen	z.B. Demenz, Apoplex in Zusammenarbeit mit Neurologen in Vorbereitung auf die weitere Behandlung in der Neurologie/ Geriatrie
VI33	Diagnostik und Therapie von Gerinnungsstörungen	Diagnostik, z.B. Beckenkampnpunktion
VI09	Diagnostik und Therapie von hämatologischen Erkrankungen	
VI31	Diagnostik und Therapie von Herzrhythmusstörungen	inkl. temporärer Schrittmacher, keine EPU
VI19	Diagnostik und Therapie von infektiösen und parasitären Krankheiten	
VI01	Diagnostik und Therapie von ischämischen Herzkrankheiten	Herzkatheteruntersuchung, PTCA in Kooperation mit anderem Klinikum
VI04	Diagnostik und Therapie von Krankheiten der Arterien, Arteriolen und Kapillaren	selektive Angiographie, invasive Angiologie (PTA, Stenteinlage)
VI16	Diagnostik und Therapie von Krankheiten der Pleura	Sonographie, Punktion, Drainage

Nr.	Versorgungsschwerpunkte im Bereich Innere Medizin	Kommentar / Erläuterung
VI05	Diagnostik und Therapie von Krankheiten der Venen, der Lymphgefäße und der Lymphknoten	Doppler-, Duplexsonographie
VI13	Diagnostik und Therapie von Krankheiten des Peritoneums	Sonographie, CT
VI08	Diagnostik und Therapie von Nierenerkrankungen	Duplexsonographie, PTA von Nierenarterienstenosen
VI18	Diagnostik und Therapie von onkologischen Erkrankungen	z.B. Tumoren des Magen-Darm-Traktes u.a.
VI25	Diagnostik und Therapie von psychischen und Verhaltensstörungen	z.B. Delirbehandlung
VI17	Diagnostik und Therapie von rheumatologischen Erkrankungen	nur Diagnostik
VI32	Diagnostik und Therapie von Schlafstörungen/Schlafmedizin	durch die Gesellschaft für Schlafmedizin akkreditiertes Schlaflabor
VI03	Diagnostik und Therapie von sonstigen Formen der Herzkrankheit	
VI06	Diagnostik und Therapie von zerebrovaskulären Krankheiten	Doppler-, Duplexsonographie, CT
VI35	Endoskopie	
VI20	Intensivmedizin	
VI37	Onkologische Tagesklinik	
VI38	Palliativmedizin	
VI39	Physikalische Therapie	
VI40	Schmerztherapie	
VI27	Spezialsprechstunde	Schlafmedizinische Ambulanz als Bestandteil des Atemtherapiezentrum
VI42	Transfusionsmedizin	

B-[1].3 Medizinisch-pflegerische Leistungsangebote [Innere Medizin]

Nr.	Medizinisch-pflegerisches Leistungsangebot	Kommentar / Erläuterung
MP03	Angehörigenbetreuung/-beratung/-seminare	
MP54	Asthmaschulung	durch Atemtherapeutin nach DGP, Atemtherapiezentrum
MP56	Belastungstraining/-therapie/Arbeitserprobung	Ergometrie, Gehtraining
MP09	Besondere Formen/Konzepte der Betreuung von Sterbenden	durch Palliativausrichtung, Angebot eines begleitenden, ambulanten bzw. kooperierenden stationären Hospizdienst
MP12	Bobath-Therapie (für Erwachsene und/oder Kinder)	ausschließlich für Erwachsene, durch Mitarbeiter der Abt. Physiotherapie mit entsprechender Zusatzqualifikation
MP14	Diät- und Ernährungsberatung	durch Diätassistentin und Diätberaterin des Klinikums
MP59	Gedächtnistraining/Hirnleistungstraining/Kognitives Training/ Konzentrationstraining	
MP21	Kinästhetik	
MP00	Musikstimulanz	zur Kontaktaufnahme bei Patienten unter Sedierung im intensivmedizinischen Bereich
MP39	Spezielle Angebote zur Anleitung und Beratung von Patienten und Patientinnen sowie Angehörigen	Schulung im Umgang mit Insulin- Pen, Vermittlung von Spritztechniken, Schulungen zur Blutzuckerselbstkontrolle und Therapieanpassung, Hypertonieschulung, Schulungen zu Folgeschäden des Diabetes
MP13	Spezielles Leistungsangebot für Diabetiker und Diabetikerinnen	Schulung und Anleitung stationärer Patienten
MP44	Stimm- und Sprachtherapie/Logopädie	über externen Logopäden
MP45	Stomatherapie/-beratung	über externen Partner
MP52	Zusammenarbeit mit/Kontakt zu Selbsthilfegruppen	im Rahmen des Darmzentrums z.B. mit SHG Deutsche ILCO e.V.

B-[1].4 Nicht-medizinische Serviceangebote [Innere Medizin]

Nr.	Serviceangebot	Kommentar / Erläuterung
SA00	Schulungsküche	im Rahmen der Ernährungsberatung kann Patienten die Zubereitung von Diätkost demonstriert werden

B-[1].5 Fallzahlen [Innere Medizin]

Vollstationäre Fallzahl:

6187

Teilstationäre Fallzahl:

246

B-[1].6 Diagnosen nach ICD

B-[1].6.1 Hauptdiagnosen nach ICD

Rang	ICD-10- Ziffer*	Fallzahl:	Umgangssprachliche Bezeichnung:
1	I50	339	Herzschwäche
2	I70	196	Verkalkung der Schlagadern - Arteriosklerose
3	I10	179	Bluthochdruck ohne bekannte Ursache
4	E11	167	Zuckerkrankheit, die nicht zwingend mit Insulin behandelt werden muss - Diabetes Typ-2
4	I48	167	Herzrhythmusstörung, ausgehend von den Vorhöfen des Herzens
6	J18	166	Lungenentzündung, Krankheitserreger vom Arzt nicht näher bezeichnet
7	E86	155	Volumenmangel
8	I20	149	Anfallsartige Enge und Schmerzen in der Brust - Angina pectoris
9	J44	147	Sonstige anhaltende (chronische) Lungenkrankheit mit Verengung der Atemwege - COPD
10	K29	135	Schleimhautentzündung des Magens bzw. des Zwölffingerdarms
11	I21	126	Akuter Herzinfarkt
12	R55	125	Ohnmachtsanfall bzw. Kollaps
13	I63	124	Schlaganfall durch Verschluss eines Blutgefäßes im Gehirn - Hirninfarkt
14	A09	110	Durchfallkrankheit bzw. Magen-Darm-Grippe, wahrscheinlich ausgelöst durch Bakterien, Viren oder andere Krankheitserreger
15	I11	99	Bluthochdruck mit Herzkrankheit
16	R10	96	Bauch- bzw. Beckenschmerzen
17	F10	94	Psychische bzw. Verhaltensstörung durch Alkohol
18	R07	93	Hals- bzw. Brustschmerzen
19	R42	82	Schwindel bzw. Taumel

Rang	ICD-10- Ziffer*	Fallzahl:	Umgangssprachliche Bezeichnung:
20	K80	75	Gallensteinleiden
21	C34	71	Bronchialkrebs bzw. Lungenkrebs
22	G45	69	Kurzzeitige Durchblutungsstörung des Gehirns (TIA) bzw. verwandte Störungen
22	I89	69	Sonstige Krankheit der Lymphgefäße bzw. Lymphknoten, nicht durch Bakterien oder andere Krankheitserreger verursacht
24	I80	67	Verschluss einer Vene durch ein Blutgerinnsel (Thrombose) bzw. oberflächliche Venenentzündung
25	K92	66	Sonstige Krankheit des Verdauungstraktes
26	J20	61	Akute Bronchitis
27	G40	59	Anfallsleiden - Epilepsie
28	A41	56	Sonstige Blutvergiftung (Sepsis)
29	K52	53	Sonstige Schleimhautentzündung des Magens bzw. des Darms, nicht durch Bakterien oder andere Krankheitserreger verursacht
30	K25	52	Magengeschwür

* Hauptdiagnose gemäß der jeweils geltenden Fassung der Deutschen Kodierrichtlinien

B-[1].6.2 Weitere Kompetenzdiagnosen

keine Angaben

B-[1].7 Prozeduren nach OPS

B-[1].7.1 Durchgeführte Prozeduren nach OPS

Rang	OPS-301 Ziffer:	Anzahl:	Umgangssprachliche Bezeichnung:
1	1-632	1236	Untersuchung der Speiseröhre, des Magens und des Zwölffingerdarms durch eine Spiegelung
2	1-440	737	Entnahme einer Gewebeprobe (Biopsie) aus dem oberem Verdauungstrakt, den Gallengängen bzw. der Bauchspeicheldrüse bei einer Spiegelung
3	1-650	583	Untersuchung des Dickdarms durch eine Spiegelung - Koloskopie
4	8-800	369	Übertragung (Transfusion) von Blut, roten Blutkörperchen bzw. Blutplättchen eines Spenders auf einen Empfänger
5	1-444	353	Entnahme einer Gewebeprobe (Biopsie) aus dem unteren Verdauungstrakt bei einer Spiegelung
6	1-710	340	Messung der Lungenfunktion in einer luftdichten Kabine - Ganzkörperplethysmographie

Rang	OPS-301 Ziffer:	Anzahl:	Umgangssprachliche Bezeichnung:
7	1-620	274	Untersuchung der Luftröhre und der Bronchien durch eine Spiegelung
8	8-831	273	Legen bzw. Wechsel eines Schlauches (Katheter), der in den großen Venen platziert ist
9	5-513	246	Operation an den Gallengängen bei einer Magenspiegelung
10	8-854	141	Verfahren zur Blutwäsche außerhalb des Körpers mit Entfernen der Giftstoffe über ein Konzentrationsgefälle - Dialyse
11	8-836	137	Behandlung an einem Gefäß mit Zugang über einen Schlauch (Katheter)
12	8-810	133	Übertragung (Transfusion) von Blutflüssigkeit bzw. von Anteilen der Blutflüssigkeit oder von gentechnisch hergestellten Bluteiweißen
13	3-052	121	Ultraschall des Herzens (Echokardiographie) von der Speiseröhre aus - TEE
14	5-452	113	Operative Entfernung oder Zerstörung von erkranktem Gewebe des Dickdarms
15	5-469	99	Sonstige Operation am Darm
16	8-701	96	Einführung eines Schlauches in die Luftröhre zur Beatmung - Intubation
17	8-706	85	Anlegen einer Gesichts-, Nasen- oder Kehlkopfmaske zur künstlichen Beatmung
18	8-640	84	Behandlung von Herzrhythmusstörungen mit Stromstößen - Defibrillation
19	1-790	80	Untersuchung von Hirn-, Herz-, Muskel- bzw. Atmungsvorgängen während des Schlafes
20	8-153	70	Behandlung durch gezieltes Einstechen einer Nadel in die Bauchhöhle mit anschließender Gabe oder Entnahme von Substanzen, z.B. Flüssigkeit
21	8-771	69	Herz bzw. Herz-Lungen-Wiederbelebung
22	8-542	65	Ein- oder mehrtägige Krebsbehandlung mit Chemotherapie in die Vene bzw. unter die Haut
23	1-424	57	Entnahme einer Gewebeprobe (Biopsie) aus dem Knochenmark ohne operativen Einschnitt
23	8-152	57	Behandlung durch gezieltes Einstechen einer Nadel in den Brustkorb mit anschließender Gabe oder Entnahme von Substanzen, z.B. Flüssigkeit
25	5-449	56	Sonstige Operation am Magen
26	1-430	51	Entnahme einer Gewebeprobe (Biopsie) aus den Atemwegen bei einer Spiegelung
27	1-207	50	Messung der Gehirnströme - EEG
28	5-429	49	Sonstige Operation an der Speiseröhre
28	5-431	49	Operatives Anlegen einer Magensonde durch die Bauchwand zur künstlichen Ernährung
30	3-056	41	Ultraschall der Bauchspeicheldrüse mit Zugang über die Speiseröhre

B-[1].7.2 Weitere Kompetenzprozeduren

keine Angaben

B-[1].8 Ambulante Behandlungsmöglichkeiten

Nr	Art der Ambulanz	Bezeichnung der Ambulanz	Nr. / Leistung	Kommentar / Erläuterung
AM04	Ermächtigung zur ambulanten Behandlung nach § 116 SGB V bzw. § 31a Abs. 1 Ärzte-ZV (besondere Untersuchungs- und Behandlungsmethoden oder Kenntnisse von Krankenhausärzten)			transösophageale Echokardiographie auf Überweisung von internistischen Fachärzten
AM04	Ermächtigung zur ambulanten Behandlung nach § 116 SGB V bzw. § 31a Abs. 1 Ärzte-ZV (besondere Untersuchungs- und Behandlungsmethoden oder Kenntnisse von Krankenhausärzten)	Schlafambulanz	• Diagnostik und Therapie von Schlafstörungen/Schlafmedizin (VI32)	pulm. Funktionsdiagnostik (im Rahmen des Atemtherapiezentrum)
AM10	Medizinisches Versorgungszentrum nach § 95 SGB V	onkologische Sprechstunde/ Tumornachsorge bei Patienten mit malignen Erkrankungen	• Palliativmedizin (VI38)	als Kooperationspartner des Klinikums (internistische Hausarztpraxis, Schmerztherapie, prähospitaler Notfallmedizin)
AM08	Notfallambulanz (24h)			24h- Bereitschaftsdienst
AM07	Privatambulanz			
AM11	Vor- und nachstationäre Leistungen nach § 115a SGB V			

B-[1].9 Ambulante Operationen nach § 115b SGB V

Rang	OPS-Ziffer (4-stellig):	Anzahl:	Umgangssprachliche Bezeichnung:
1	1-650	771	Untersuchung des Dickdarms durch eine Spiegelung - Koloskopie
2	1-444	389	Entnahme einer Gewebeprobe (Biopsie) aus dem unteren Verdauungstrakt bei einer Spiegelung
3	5-452	72	Operative Entfernung oder Zerstörung von erkranktem Gewebe des Dickdarms
4	1-440	32	Entnahme einer Gewebeprobe (Biopsie) aus dem oberem Verdauungstrakt, den Gallengängen bzw. der Bauchspeicheldrüse bei einer Spiegelung
5	5-469	19	Sonstige Operation am Darm
6	5-482	<= 5	Operative Entfernung oder Zerstörung von erkranktem Gewebe des Mastdarms (Rektum) mit Zugang über den After
6	5-493	<= 5	Operative Behandlung von Hämorrhoiden

B-[1].10 Zulassung zum Durchgangs-Arztverfahren der Berufsgenossenschaft

nicht vorhanden

B-[1].11 Personelle Ausstattung

B-[1].11.1 Ärzte und Ärztinnen

	Anzahl	Kommentar/ Erläuterung
Ärzte und Ärztinnen insgesamt (außer Belegärzte und Belegärztinnen)	16,2 Vollkräfte	ergänzende Personalkapazitäten/ - ressource von 0,25 Ärztin durch Kooperation mit dem MVZ
davon Fachärzte und Fachärztinnen	7,7 Vollkräfte	ergänzende Personalkapazitäten/ - ressource von 0,25 Fachärztin durch Kooperation mit dem MVZ
Belegärzte und Belegärztinnen (nach § 121 SGB V)	0 Personen	

Ärztliche Fachexpertise der Abteilung

Nr.	Facharztbezeichnung (Gebiete, Facharzt- und Schwerpunktkompetenzen):	Kommentar / Erläuterung:
AQ63	Allgemeinmedizin	
AQ23	Innere Medizin	Weiterbildungsermächtigung 5 Jahre

Nr.	Facharztbezeichnung (Gebiete, Facharzt- und Schwerpunktkompetenzen):	Kommentar / Erläuterung:
AQ67	Innere Medizin und Allgemeinmedizin	
AQ24	Innere Medizin und SP Angiologie	Weiterbildungsermächtigung 3 Jahre
AQ26	Innere Medizin und SP Gastroenterologie	Weiterbildungsermächtigung Gastroenterologie 30 Monate
AQ28	Innere Medizin und SP Kardiologie	Weiterbildungsermächtigung Kardiologie beantragt
AQ30	Innere Medizin und SP Pneumologie	Weiterbildungsermächtigung Pneumologie beantragt

Nr.	Zusatz-Weiterbildung:	Kommentar / Erläuterung:
ZF07	Diabetologie	
ZF28	Notfallmedizin	
ZF39	Schlafmedizin	

B-[1].11.2 Pflegepersonal

	Anzahl	Ausbildungsdauer	Kommentar/ Erläuterung
Gesundheits- und Krankenpfleger und Gesundheits- und Krankenpflegerinnen	67,4 Vollkräfte	3 Jahre	
Gesundheits- und Kinderkrankenpfleger und Gesundheits- und Kinderkrankenpflegerinnen	0 Vollkräfte	3 Jahre	
Altenpfleger und Altenpflegerinnen	0 Vollkräfte	3 Jahre	
Pflegeassistenten und Pflegeassistentinnen	0 Vollkräfte	2 Jahre	
Krankenpflegehelfer und Krankenpflegehelferinnen	6,6 Vollkräfte	1 Jahr	
Pflegehelfer und Pflegehelferinnen	0,8 Vollkräfte	ab 200 Std. Basiskurs	
Entbindungspfleger und Hebammen	0 Personen	3 Jahre	
Operationstechnische Assistenten und Operationstechnische Assistentinnen	0 Vollkräfte	3 Jahre	

Pflegerische Fachexpertise der Abteilung

Nr.	Anerkannte Fachweiterbildung/ zusätzlicher akademischer Abschluss:	Kommentar / Erläuterung:
PQ04	Intensivpflege und Anästhesie	
PQ05	Leitung von Stationen oder Funktionseinheiten	
PQ07	Onkologische Pflege/Palliative Care	

Nr.	Zusatzqualifikation:	Kommentar / Erläuterung:
ZP02	Bobath	
ZP03	Diabetes	
ZP04	Endoskopie/Funktionsdiagnostik	
ZP08	Kinästhetik	
ZP10	Mentor und Mentorin	
ZP12	Praxisanleitung	zentral über Dipl.- Pflegepädagogin (Lehrausbildung) des Klinikums
ZP13	Qualitätsmanagement	

B-[1].11.3 Spezielles therapeutisches Personal

Für die Innere Medizin steht folgendes spezielles therapeutisches Personal zur Verfügung:

Nr.	Spezielles therapeutisches Personal	Anzahl	Kommentar/ Erläuterung
SP00	Atemtherapeut nach DGP	1 Vollkräfte	Leitung des Atemtherapiezentrum
SP35	Diabetologe und Diabetologin/Diabetesassistent und Diabetesassistentin/Diabetesberater und Diabetesberaterin/Diabetesbeauftragter und Diabetesbeauftragte/Wundassistent und Wundassistentin DDG/Diabetesfachkraft Wundmanagement	1 Vollkräfte	Diabetesberaterin mit entsprechender Qualifikation
SP04	Diätassistent und Diätassistentin	1 Vollkräfte	zur Betreuung stationär versorgter Patienten des Klinikums mit entsprechender Qualifikation

B-[2] Fachabteilung Innere Medizin/ Schwerpunkt Hämatologie und internistische Onkologie

B-[2].1 Name [Innere Medizin/ Schwerpunkt Hämatologie und internistische Onkologie]

Innere Medizin/ Schwerpunkt Hämatologie und internistische Onkologie

Art der Abteilung:

Hauptabteilung

Fachabteilungsschlüssel:

0105

Hausanschrift:

Am Gradierwerk 3

39218 Schönebeck

Postanschrift:

Postfach 1242

39202 Schönebeck

Telefon:

03928 / 64 - 2251

Fax:

03928 / 64 - 1835

E-Mail:

med.klinik@kh-sbk.de

Internet:

<http://www.kh-sbk.de>

B-[2].2 Versorgungsschwerpunkte [Innere Medizin/ Schwerpunkt Hämatologie und internistische Onkologie]

Nr.	Versorgungsschwerpunkte im Bereich Innere Medizin/ Schwerpunkt Hämatologie und internistische Onkologie	Kommentar / Erläuterung
-----	---	-------------------------

Nr.	Versorgungsschwerpunkte im Bereich Innere Medizin/ Schwerpunkt Hämatologie und internistische Onkologie	Kommentar / Erläuterung
VI18	Diagnostik und Therapie von onkologischen Erkrankungen	adjuvante und palliative Therapie onkologischer Erkrankungen
VI37	Onkologische Tagesklinik	
VI38	Palliativmedizin	

B-[2].3 Medizinisch-pflegerische Leistungsangebote [Innere Medizin/ Schwerpunkt Hämatologie und internistische Onkologie]

Nr.	Medizinisch-pflegerisches Leistungsangebot	Kommentar / Erläuterung
MP09	Besondere Formen/Konzepte der Betreuung von Sterbenden	Zusammenarbeit mit Hospizverein
MP14	Diät- und Ernährungsberatung	im Rahmen der Diabetikerberatung
MP45	Stomatherapie/-beratung	durch externen Kooperationspartner des Klinikums
MP52	Zusammenarbeit mit/Kontakt zu Selbsthilfegruppen	z.B. SHG Deutsche ILCO e.V., Regionalgruppe Bernburg

B-[2].4 Nicht-medizinische Serviceangebote [Innere Medizin/ Schwerpunkt Hämatologie und internistische Onkologie]

Nr.	Serviceangebot	Kommentar / Erläuterung
SA00	verstellbare Therapiesessel	

B-[2].5 Fallzahlen [Innere Medizin/ Schwerpunkt Hämatologie und internistische Onkologie]

Vollstationäre Fallzahl:

0

Teilstationäre Fallzahl:

484

B-[2].6 Diagnosen nach ICD

B-[2].6.1 Hauptdiagnosen nach ICD

Rang	ICD-10- Ziffer*	Fallzahl:	Umgangssprachliche Bezeichnung:
1	C18	183	Dickdarmkrebs im Bereich des Grimmdarms (Kolon)
2	C20	84	Dickdarmkrebs im Bereich des Mastdarms - Rektumkrebs
3	C34	60	Bronchialkrebs bzw. Lungenkrebs
4	C25	56	Bauchspeicheldrüsenkrebs
5	C90	28	Knochenmarkkrebs, der auch außerhalb des Knochenmarks auftreten kann, ausgehend von bestimmten Blutkörperchen (Plasmazellen)
6	C19	13	Dickdarmkrebs am Übergang von Grimmdarm (Kolon) zu Mastdarm (Rektum)
7	C16	12	Magenkrebs
7	C67	12	Harnblasenkrebs
9	C24	10	Krebs sonstiger bzw. vom Arzt nicht näher bezeichneter Teile der Gallenwege
10	C23	9	Gallenblasenkrebs
11	C78	7	Absiedlung (Metastase) einer Krebserkrankung in Atmungs- bzw. Verdauungsorganen
12	C64	6	Nierenkrebs, ausgenommen Nierenbeckenkrebs
13	C15	<= 5	Speiseröhrenkrebs
13	C22	<= 5	Krebs der Leber bzw. der in der Leber verlaufenden Gallengänge
13	C61	<= 5	Prostatakrebs
13	C68	<= 5	Krebs sonstiger bzw. vom Arzt nicht näher bezeichneter Harnorgane
13	C85	<= 5	Sonstiger bzw. vom Arzt nicht näher bezeichneter Typ von Lymphknotenkrebs (Non-Hodgkin-Lymphom)
13	C88	<= 5	Krebs mit übermäßiger Vermehrung bestimmter veränderter Abwehrzellen
13	C91	<= 5	Blutkrebs, ausgehend von bestimmten weißen Blutkörperchen (Lymphozyten)
13	D46	<= 5	Krankheit des Knochenmarks mit gestörter Blutbildung - Myelodysplastisches Syndrom

* Hauptdiagnose gemäß der jeweils geltenden Fassung der Deutschen Kodierrichtlinien

B-[2].6.2 Weitere Kompetenzdiagnosen

keine Angaben

B-[2].7 Prozeduren nach OPS

B-[2].7.1 Durchgeführte Prozeduren nach OPS

Rang	OPS-301 Ziffer:	Anzahl:	Umgangssprachliche Bezeichnung:
1	8-542	324	Ein- oder mehrtägige Krebsbehandlung mit Chemotherapie in die Vene bzw. unter die Haut
2	8-543	206	Mehrtägige Krebsbehandlung (bspw. 2-4 Tage) mit zwei oder mehr Medikamenten zur Chemotherapie, die über die Vene verabreicht werden
3	8-547	189	Sonstiges therapeutisches Verfahren zur Beeinflussung des Immunsystems
4	6-001	65	Gabe von Medikamenten gemäß Liste 1 des Prozedurenkatalogs
5	6-002	53	Gabe von Medikamenten gemäß Liste 2 des Prozedurenkatalogs
6	8-800	11	Übertragung (Transfusion) von Blut, roten Blutkörperchen bzw. Blutplättchen eines Spenders auf einen Empfänger
7	1-650	9	Untersuchung des Dickdarms durch eine Spiegelung - Koloskopie
8	1-430	<= 5	Entnahme einer Gewebeprobe (Biopsie) aus den Atemwegen bei einer Spiegelung
8	1-440	<= 5	Entnahme einer Gewebeprobe (Biopsie) aus dem oberem Verdauungstrakt, den Gallengängen bzw. der Bauchspeicheldrüse bei einer Spiegelung
8	1-444	<= 5	Entnahme einer Gewebeprobe (Biopsie) aus dem unteren Verdauungstrakt bei einer Spiegelung
8	1-620	<= 5	Untersuchung der Luftröhre und der Bronchien durch eine Spiegelung
8	1-632	<= 5	Untersuchung der Speiseröhre, des Magens und des Zwölffingerdarms durch eine Spiegelung
8	3-203	<= 5	Computertomographie (CT) der Wirbelsäule und des Rückenmarks ohne Kontrastmittel
8	5-452	<= 5	Operative Entfernung oder Zerstörung von erkranktem Gewebe des Dickdarms
8	5-995	<= 5	Vorzeitiger Abbruch einer Operation (Operation nicht komplett durchgeführt)

B-[2].7.2 Weitere Kompetenzprozeduren

keine Angaben

B-[2].8 Ambulante Behandlungsmöglichkeiten

trifft nicht zu / entfällt

B-[2].9 Ambulante Operationen nach § 115b SGB V

trifft nicht zu / entfällt

B-[2].10 Zulassung zum Durchgangs-Arztverfahren der Berufsgenossenschaft

nicht vorhanden

B-[2].11 Personelle Ausstattung

B-[2].11.1 Ärzte und Ärztinnen

	Anzahl	Kommentar/ Erläuterung
Ärzte und Ärztinnen insgesamt (außer Belegärzte und Belegärztinnen)	0,9 Vollkräfte	ergänzende Personalkapazitäten/ - ressource von 0,5 Ärztin durch Kooperation mit dem MVZ
davon Fachärzte und Fachärztinnen	0,9 Vollkräfte	ergänzende Personalkapazitäten/ - ressource von 0,5 Fachärztin durch Kooperation mit dem MVZ
Belegärzte und Belegärztinnen (nach § 121 SGB V)	0 Personen	

Ärztliche Fachexpertise der Abteilung

Nr.	Facharztbezeichnung (Gebiete, Facharzt- und Schwerpunktkompetenzen):	Kommentar / Erläuterung:
AQ23	Innere Medizin	
AQ27	Innere Medizin und SP Hämatologie und Onkologie	MVZ

Nr.	Zusatz-Weiterbildung:	Kommentar / Erläuterung:
ZF25	Medikamentöse Tumorthherapie	
ZF30	Palliativmedizin	MVZ

B-[2].11.2 Pflegepersonal

	Anzahl	Ausbildungsdauer	Kommentar/ Erläuterung
Gesundheits- und Krankenpfleger und Gesundheits- und Krankenpflegerinnen	3,0 Vollkräfte	3 Jahre	
Gesundheits- und Kinderkrankenpfleger und Gesundheits- und Kinderkrankenpflegerinnen	0 Vollkräfte	3 Jahre	
Altenpfleger und Altenpflegerinnen	0 Vollkräfte	3 Jahre	
Pflegeassistenten und Pflegeassistentinnen	0 Vollkräfte	2 Jahre	
Krankenpflegehelfer und Krankenpflegehelferinnen	0 Vollkräfte	1 Jahr	
Pflegehelfer und Pflegehelferinnen	0 Vollkräfte	ab 200 Std. Basiskurs	
Entbindungspfleger und Hebammen	0 Personen	3 Jahre	
Operationstechnische Assistenten und Operationstechnische Assistentinnen	0 Vollkräfte	3 Jahre	

Pflegerische Fachexpertise der Abteilung

Nr.	Anerkannte Fachweiterbildung/ zusätzlicher akademischer Abschluss:	Kommentar / Erläuterung:
PQ07	Onkologische Pflege/Palliative Care	

B-[2].11.3 Spezielles therapeutisches Personal

keine Angaben

B-[3] Fachabteilung Chirurgie/ Schwerpunkt Allgemein-, Viszeral- und Gefäßchirurgie

B-[3].1 Name [Chirurgie/ Schwerpunkt Allgemein-, Viszeral- und Gefäßchirurgie]

Chirurgie/ Schwerpunkt Allgemein-, Viszeral- und Gefäßchirurgie

Art der Abteilung:

Hauptabteilung

Fachabteilungsschlüssel:

1550

Hausanschrift:

Köthener Strasse 13

39218 Schönebeck

Postanschrift:

Postfach 1242

39202 Schönebeck

Telefon:

03928 / 64 - 1101

Fax:

03928 / 64 - 1108

E-Mail:

chirurgie_ca.sekretariat@kh-sbk.de

Internet:

<http://www.kh-sbk.de>

Chefärztinnen/-ärzte:

Titel:	Name, Vorname:	Funktion:	Tel. Nr., Email:	Sekretariat:	Belegarzt / KH-Arzt:
Dr. med.	Thews, Andreas	Chefarzt der Klinik für Allgemein-, Viszeral- und Gefäßchirurgie	03928/ 64 1100 a.thews@kh-sbk.de	Frau Kroon, Tel.: 03928/ 64 1101	KH-Arzt

B-[3].2 Versorgungsschwerpunkte [Chirurgie/ Schwerpunkt Allgemein-, Viszeral- und Gefäßchirurgie]

Nr.	Versorgungsschwerpunkte im Bereich Chirurgie/ Schwerpunkt Allgemein-, Viszeral- und Gefäßchirurgie	Kommentar / Erläuterung
VC16	Aortenaneurysmachirurgie	OAR (offenes Aortenrepair) und EVAR (Endovaskuläres Aortenrepair)
VC29	Behandlung von Dekubitalgeschwüren	
VC19	Diagnostik und Therapie von venösen Erkrankungen und Folgeerkrankungen	Thrombosen, Varikosis, Ulcus cruris
VC61	Dialyseshuntchirurgie	
VC21	Endokrine Chirurgie	Schilddrüsenchirurgie
VR06	Endosonographie	Endosonographie des Enddarms
VO16	Handchirurgie	Dupuytren, Karpaltunnelsyndrom, Ganglien, Sehnenscheidenstenosen, Tumore
VK31	Kinderchirurgie	Versorgung kindlicher Hernien, Appendektomie
VC00	Komplexbehandlung des diabetischen Fußes	
VC18	Konservative Behandlung von arteriellen Gefäßerkrankungen	
VC23	Leber-, Gallen-, Pankreaschirurgie	
VC22	Magen-Darm-Chirurgie	einschließlich Hernienchirurgie und Proktologie
VC56	Minimalinvasive endoskopische Operationen	Versorgung von Leistenhernien, transanale endoskopische Mikrochirurgie
VC55	Minimalinvasive laparoskopische Operationen	Cholezystektomie, Appendektomie, Narbenhernien, Stomaanlage
VC17	Offen chirurgische und endovaskuläre Behandlung von Gefäßerkrankungen	Carotischirurgie, periphere Bypasschirurgie, Aortenchirurgie
VC62	Portimplantation	
VC05	Schrittmachereingriffe	
VC58	Spezialsprechstunde	Darmzentrum, Gefäßsprechstunde, Handsprechstunde, allgemeinchirurgische Sprechstunde entsprechend der Angaben unter B8
VC24	Tumorchirurgie	Tumorchirurgie von Magen, Darm und Rektum, laparoskopische Resektionen

B-[3].3 Medizinisch-pflegerische Leistungsangebote [Chirurgie/ Schwerpunkt Allgemein-, Viszeral- und Gefäßchirurgie]

Nr.	Medizinisch-pflegerisches Leistungsangebot	Kommentar / Erläuterung
MP09	Besondere Formen/Konzepte der Betreuung von Sterbenden	sowohl amb. als auch stat. Hospizdienst über externen Kooperationspartner möglich, Abschiedsraum
MP14	Diät- und Ernährungsberatung	Organisation und Anleitung zur parenteralen Heimernährung, Diätberatung zur ballaststoffreichen/-armen Ernährung bei entsprechenden Erkrankungen des Darmes, Ernährungsempfehlungen bei Kolostoma, Diabetikerberatung b.B.
MP59	Gedächtnistraining/Hirnleistungstraining/Kognitives Training/ Konzentrationstraining	im Anschluß an Operationen der Halsschlagader durch Mitarbeiter der Abt. Physiotherapie
MP44	Stimm- und Sprachtherapie/Logopädie	bei Bedarf durch externen Partner
MP45	Stomatherapie/-beratung	durch Kooperationspartner des Klinikums sowie unterstützend durch Pflegende mit Zusatzqualifikation
MP52	Zusammenarbeit mit/Kontakt zu Selbsthilfegruppen	z.B. SHG Deutsche ILCO e.V., Regionalgruppe Bernburg

B-[3].4 Nicht-medizinische Serviceangebote [Chirurgie/ Schwerpunkt Allgemein-, Viszeral- und Gefäßchirurgie]

trifft nicht zu / entfällt

B-[3].5 Fallzahlen [Chirurgie/ Schwerpunkt Allgemein-, Viszeral- und Gefäßchirurgie]

Vollstationäre Fallzahl:

1777

Teilstationäre Fallzahl:

0

B-[3].6 Diagnosen nach ICD

B-[3].6.1 Hauptdiagnosen nach ICD

Rang	ICD-10- Ziffer*:	Fallzahl:	Umgangssprachliche Bezeichnung:
1	K80	175	Gallensteinleiden
2	K40	151	Leistenbruch (Hernie)
3	R10	143	Bauch- bzw. Beckenschmerzen
4	I70	90	Verkalkung der Schlagadern - Arteriosklerose
5	K35	84	Akute Blinddarmentzündung
6	E04	57	Sonstige Form einer Schilddrüsenvergrößerung ohne Überfunktion der Schilddrüse
7	K57	54	Krankheit des Dickdarms mit vielen kleinen Ausstülpungen der Schleimhaut - Divertikulose
8	L02	43	Abgekapselter eitriger Entzündungsherd (Abszess) in der Haut bzw. an einem oder mehreren Haaransätzen
9	K56	38	Darmverschluss (Ileus) ohne Eingeweidebruch
10	K43	35	Bauchwandbruch (Hernie)
10	L05	35	Eitrige Entzündung in der Gesäßfalte durch eingewachsene Haare - Pilonidalsinus
12	T81	33	Komplikationen bei ärztlichen Eingriffen
13	C18	32	Dickdarmkrebs im Bereich des Grimmdarms (Kolon)
14	C20	31	Dickdarmkrebs im Bereich des Mastdarms - Rektumkrebs
14	I83	31	Krampfadern der Beine
14	K61	31	Abgekapselter eitriger Entzündungsherd (Abszess) im Bereich des Mastdarms bzw. Afters
17	K42	30	Nabelbruch (Hernie)
18	S06	29	Verletzung des Schädelinneren
19	I84	27	Krampfaderartige Erweiterung der Venen im Bereich des Enddarms - Hämorrhoiden
20	E11	24	Zuckerkrankheit, die nicht zwingend mit Insulin behandelt werden muss - Diabetes Typ-2
21	L03	23	Eitrige, sich ohne klare Grenzen ausbreitende Entzündung in tiefer liegendem Gewebe - Phlegmone
22	A09	21	Durchfallkrankheit bzw. Magen-Darm-Grippe, wahrscheinlich ausgelöst durch Bakterien, Viren oder andere Krankheitserreger
22	K60	21	Einriss der Schleimhaut (Fissur) bzw. Bildung eines röhrenartigen Ganges (Fistel) im Bereich des Afters oder Mastdarms
22	T82	21	Komplikationen durch eingepflanzte Fremdteile wie Herzklappen oder Herzschrittmacher oder durch Verpflanzung von Gewebe im Herzen bzw. in den Blutgefäßen
25	K59	20	Sonstige Störung der Darmfunktion, z.B. Verstopfung oder Durchfall

Rang	ICD-10- Ziffer*	Fallzahl:	Umgangssprachliche Bezeichnung:
26	A46	16	Wundrose - Erysipel
27	I65	15	Verschluss bzw. Verengung einer zum Gehirn führenden Schlagader ohne Entwicklung eines Schlaganfalls
28	C50	13	Brustkrebs
29	N18	12	Anhaltende (chronische) Verschlechterung bzw. Verlust der Nierenfunktion
29	N39	12	Sonstige Krankheit der Niere, der Harnwege bzw. der Harnblase

* Hauptdiagnose gemäß der jeweils geltenden Fassung der Deutschen Kodierrichtlinien

B-[3].6.2 Weitere Kompetenzdiagnosen

keine Angaben

B-[3].7 Prozeduren nach OPS

B-[3].7.1 Durchgeführte Prozeduren nach OPS

Rang	OPS-301 Ziffer:	Anzahl:	Umgangssprachliche Bezeichnung:
1	8-831	256	Legen bzw. Wechsel eines Schlauches (Katheter), der in den großen Venen platziert ist
2	5-511	171	Operative Entfernung der Gallenblase
3	5-530	156	Operativer Verschluss eines Leistenbruchs (Hernie)
4	8-800	149	Übertragung (Transfusion) von Blut, roten Blutkörperchen bzw. Blutplättchen eines Spenders auf einen Empfänger
5	5-932	137	Art des verwendeten Materials für Gewebeersatz und Gewebeverstärkung
6	5-916	129	Vorübergehende Abdeckung von Weichteilverletzungen durch Haut bzw. Hautersatz
7	5-381	95	Operative Entfernung eines Blutgerinnsels einschließlich der angrenzenden Innenwand einer Schlagader
8	5-470	89	Operative Entfernung des Blinddarms
9	5-399	71	Sonstige Operation an Blutgefäßen
9	5-893	71	Operative Entfernung von abgestorbenem Gewebe im Bereich einer Wunde bzw. von erkranktem Gewebe an Haut oder Unterhaut
11	8-190	68	Spezielle Verbandstechnik
12	5-469	67	Sonstige Operation am Darm
13	5-930	61	Art des verpflanzten Materials

Rang	OPS-301 Ziffer:	Anzahl:	Umgangssprachliche Bezeichnung:
14	5-069	59	Sonstige Operation an Schilddrüse bzw. Nebenschilddrüsen
15	5-393	57	Anlegen einer sonstigen Verbindung zwischen Blutgefäßen (Shunt) bzw. eines Umgehungsgefäßes (Bypass)
16	5-895	56	Ausgedehnte operative Entfernung von erkranktem Gewebe an Haut bzw. Unterhaut
17	5-892	55	Sonstige operative Einschnitte an Haut bzw. Unterhaut
18	5-455	53	Operative Entfernung von Teilen des Dickdarms
19	1-632	49	Untersuchung der Speiseröhre, des Magens und des Zwölffingerdarms durch eine Spiegelung
20	8-701	46	Einführung eines Schlauches in die Luftröhre zur Beatmung - Intubation
20	8-910	46	Regionale Schmerzbehandlung durch Einbringen eines Betäubungsmittels in einen Spaltraum im Wirbelkanal (Epiduralraum)
22	5-385	44	Operatives Verfahren zur Entfernung von Krampfadern aus dem Bein
23	5-380	43	Operative Eröffnung von Blutgefäßen bzw. Entfernung eines Blutgerinnsels
23	5-534	43	Operativer Verschluss eines Nabelbruchs (Hernie)
25	5-490	39	Operative(r) Einschnitt oder Entfernung von Gewebe im Bereich des Anus
26	5-536	35	Operativer Verschluss eines Narbenbruchs (Hernie)
27	5-864	34	Operative Abtrennung (Amputation) von Teilen des Beins oder des gesamten Beins
28	1-650	31	Untersuchung des Dickdarms durch eine Spiegelung - Koloskopie
29	5-491	29	Operative Behandlung von röhrenartigen Gängen im Bereich des Darmausganges (Analfisteln)
29	8-810	29	Übertragung (Transfusion) von Blutflüssigkeit bzw. von Anteilen der Blutflüssigkeit oder von gentechnisch hergestellten Bluteiweißen

B-[3].7.2 Weitere Kompetenzprozeduren

keine Angaben

B-[3].8 Ambulante Behandlungsmöglichkeiten

Nr	Art der Ambulanz	Bezeichnung der Ambulanz	Nr. / Leistung	Kommentar / Erläuterung
AM08	Notfallambulanz (24h)			24 h-Bereitschaftsdienst

Nr	Art der Ambulanz	Bezeichnung der Ambulanz	Nr. / Leistung	Kommentar / Erläuterung
AM11	Vor- und nachstationäre Leistungen nach § 115a SGB V			Sprechstunden zur OP-Vorbereitung und Nachsorge im Rahmen der gesetzlichen Vorgaben

B-[3].9 Ambulante Operationen nach § 115b SGB V

Rang	OPS-Ziffer (4-stellig):	Anzahl:	Umgangssprachliche Bezeichnung:
1	5-056	92	Operation zur Lösung von Verwachsungen um einen Nerv bzw. zur Druckentlastung des Nervs oder zur Aufhebung der Nervenfunktion
2	5-385	83	Operatives Verfahren zur Entfernung von Krampfadern aus dem Bein
3	5-840	72	Operation an den Sehnen der Hand
4	5-849	46	Sonstige Operation an der Hand
4	5-909	46	Sonstige wiederherstellende Operation an der Haut bzw. Unterhaut
6	1-502	44	Entnahme einer Gewebeprobe (Biopsie) aus Muskeln bzw. Weichteilen durch operativen Einschnitt
7	5-842	25	Operation an den Bindegewebshüllen der Muskeln und Sehnen an Hand bzw. Fingern
8	5-788	9	Operation an den Fußknochen
8	5-859	9	Sonstige Operation an Muskeln, Sehnen, deren Bindegewebshüllen bzw. Schleimbeuteln
10	5-851	6	Durchtrennung von Muskeln, Sehnen bzw. deren Bindegewebshüllen

B-[3].10 Zulassung zum Durchgangs-Arztverfahren der Berufsgenossenschaft

nicht vorhanden

B-[3].11 Personelle Ausstattung

B-[3].11.1 Ärzte und Ärztinnen

	Anzahl	Kommentar/ Erläuterung
Ärzte und Ärztinnen insgesamt (außer Belegärzte und Belegärztinnen)	9,9 Vollkräfte	
davon Fachärzte und Fachärztinnen	7,9 Vollkräfte	
Belegärzte und Belegärztinnen (nach § 121 SGB V)	0 Personen	

Ärztliche Fachexpertise der Abteilung

Nr.	Facharztbezeichnung (Gebiete, Facharzt- und Schwerpunktkompetenzen):	Kommentar / Erläuterung:
AQ06	Allgemeine Chirurgie	Weiterbildungsermächtigung: Basis- Weiterbildung Chirurgie 2 Jahre, Allgemeine Chirurgie 4 Jahre
AQ07	Gefäßchirurgie	Weiterbildungsermächtigung: Basis- Weiterbildung Chirurgie 2 Jahre, Gefäßchirurgie 3 Jahre
AQ13	Viszeralchirurgie	Weiterbildungsermächtigung: Basis- Weiterbildung Chirurgie 2 Jahre, Viszeralchirurgie 4 Jahre

Nr.	Zusatz-Weiterbildung:	Kommentar / Erläuterung:
ZF28	Notfallmedizin	
ZF34	Proktologie	Abschluss 2009

B-[3].11.2 Pflegepersonal

	Anzahl	Ausbildungsdauer	Kommentar/ Erläuterung
Gesundheits- und Krankenpfleger und Gesundheits- und Krankenpflegerinnen	16,3 Vollkräfte	3 Jahre	
Gesundheits- und Kinderkrankenpfleger und Gesundheits- und Kinderkrankenpflegerinnen	0 Vollkräfte	3 Jahre	
Altenpfleger und Altenpflegerinnen	0 Vollkräfte	3 Jahre	
Pflegeassistenten und Pflegeassistentinnen	0 Vollkräfte	2 Jahre	
Krankenpflegehelfer und Krankenpflegehelferinnen	1,7 Vollkräfte	1 Jahr	

	Anzahl	Ausbildungsdauer	Kommentar/ Erläuterung
Pflegehelfer und Pflegehelferinnen	0 Vollkräfte	ab 200 Std. Basiskurs	
Entbindungspfleger und Hebammen	0 Personen	3 Jahre	
Operationstechnische Assistenten und Operationstechnische Assistentinnen	0 Vollkräfte	3 Jahre	

Pflegerische Fachexpertise der Abteilung

Nr.	Anerkannte Fachweiterbildung/ zusätzlicher akademischer Abschluss:	Kommentar / Erläuterung:
PQ05	Leitung von Stationen oder Funktionseinheiten	

Nr.	Zusatzqualifikation:	Kommentar / Erläuterung:
ZP10	Mentor und Mentorin	
ZP12	Praxisanleitung	zentral über Dipl.- Pflegepädagogin (Lehrausbildung) des Klinikums
ZP13	Qualitätsmanagement	
ZP15	Stomapflege	gem. Dansac Akademie Entero- und Urostomiepflege

B-[3].11.3 Spezielles therapeutisches Personal

keine Angaben

B-[4] Fachabteilung Chirurgie/ Schwerpunkt Traumatologie und Orthopädie

B-[4].1 Name [Chirurgie/ Schwerpunkt Traumatologie und Orthopädie]

Chirurgie/ Schwerpunkt Traumatologie und Orthopädie

Art der Abteilung:

Hauptabteilung

Fachabteilungsschlüssel:

1516

Hausanschrift:

Köthener Strasse 13

39218 Schönebeck

Postanschrift:

Postfach 1242

39202 Schönebeck

Telefon:

03928 / 64 - 1151

Fax:

03928 / 64 - 1159

E-Mail:

chirurgie_d-arztsekretariat@kh-sbk.de

Internet:

<http://www.kh-sbk.de>

Chefärztinnen/-ärzte:

Titel:	Name, Vorname:	Funktion:	Tel. Nr., Email:	Sekretariat:	Belegarzt / KH-Arzt:
Dipl. med.	Rommel, Dirk	Chefarzt der Klinik für Orthopädie und Unfallchirurgie	03928/ 64 1150 d.rommel@kh-sbk.de	Frau Hamel/ Frau Brandt, Tel.: 03928/ 64 1151	KH-Arzt

B-[4].2 Versorgungsschwerpunkte [Chirurgie/ Schwerpunkt Traumatologie und Orthopädie]

Nr.	Versorgungsschwerpunkte im Bereich Chirurgie/ Schwerpunkt Traumatologie und Orthopädie	Kommentar / Erläuterung
VC63	Amputationschirurgie	
VC66	Arthroskopische Operationen	Kniegelenk, Schultergelenk, Sprunggelenk, Ellenbogengelenk
VC27	Bandrekonstruktionen/Plastiken	Kniegelenk, Schultergelenk, Sprunggelenk, Fingergelenke
VO01	Diagnostik und Therapie von Arthropathien	
VC31	Diagnostik und Therapie von Knochenentzündungen	
VO06	Diagnostik und Therapie von Krankheiten der Muskeln	
VO07	Diagnostik und Therapie von Krankheiten der Synovialis und der Sehnen	
VO09	Diagnostik und Therapie von Osteopathien und Chondropathien	
VO05	Diagnostik und Therapie von sonstigen Krankheiten der Wirbelsäule und des Rückens	nur konservative Therapie
VO10	Diagnostik und Therapie von sonstigen Krankheiten des Muskel-Skelett-Systems und des Bindegewebes	
VO08	Diagnostik und Therapie von sonstigen Krankheiten des Weichteilgewebes	
VC42	Diagnostik und Therapie von sonstigen Verletzungen	
VO04	Diagnostik und Therapie von Spondylopathien	
VC39	Diagnostik und Therapie von Verletzungen der Hüfte und des Oberschenkels	einschließlich aller gängigen Osteosynthese- und Gelenkersatzverfahren (z.B. minimalinvasive Hüft- TEP)
VC41	Diagnostik und Therapie von Verletzungen der Knöchelregion und des Fußes	konservative Therapieverfahren, Osteosynthesen, Bandrekonstruktionen
VC35	Diagnostik und Therapie von Verletzungen der Lumbosakralgegend, der Lendenwirbelsäule und des Beckens	nur konservative Behandlung

Nr.	Versorgungsschwerpunkte im Bereich Chirurgie/ Schwerpunkt Traumatologie und Orthopädie	Kommentar / Erläuterung
VC36	Diagnostik und Therapie von Verletzungen der Schulter und des Oberarmes	konservative Therapieverfahren, Osteosynthesen, Bandrekonstruktionen, Oberarmkopfprothesen
VC37	Diagnostik und Therapie von Verletzungen des Ellenbogens und des Unterarmes	konservative Therapieverfahren, Osteosynthesen, Bandrekonstruktionen
VC33	Diagnostik und Therapie von Verletzungen des Halses	
VC38	Diagnostik und Therapie von Verletzungen des Handgelenkes und der Hand	konservative Therapieverfahren, Osteosynthesen, Bandrekonstruktionen, Versorgung von Strecksehnenverletzungen
VC40	Diagnostik und Therapie von Verletzungen des Knies und des Unterschenkels	konservative Therapieverfahren, Osteosynthesen, Bandrekonstruktionen, Gelenkersatzverfahren
VC32	Diagnostik und Therapie von Verletzungen des Kopfes	bei Frakturen des Schädels, Gesichtsschädels nur konservative Therapie
VC34	Diagnostik und Therapie von Verletzungen des Thorax	konservative Therapie von Frakturen, Pleurapunktion und -drainage
VO14	Endoprothetik	Knie-TEP, Hüft-TEP
VO15	Fußchirurgie	z.B. Korrektur-OP bei Hallux valgus, Hammerzehe
VC28	Gelenkersatzverfahren/Endoprothetik	siehe unter VO14, VC36, VC39, VC40
VO16	Handchirurgie	siehe unter VC38
VK00	Kindertraumatologie	konservative und operative Frakturversorgung
VC26	Metall-/Fremdkörperentfernungen	
VR02	Native Sonographie	Gelenk- und Weichteilsonographie
VO18	Schmerztherapie/Multimodale Schmerztherapie	
VO19	Schulterchirurgie	arthroskopische Operationen, Osteosynthesen, Gelenkersatzverfahren nach Trauma, Bandrekonstruktionen
VC30	Septische Knochenchirurgie	
VO13	Spezialsprechstunde	wie unter B8 aufgeführt
VO20	Sportmedizin/Sporttraumatologie	
VC00	§6 Verfahren	Die Klinik ist ermächtigt im Rahmen des BG-lichen Heilverfahren Schwerverletzte und Polytraumatisierte zu behandeln (§6 Verletzungsartenverzeichnis).

B-[4].3 Medizinisch-pflegerische Leistungsangebote [Chirurgie/ Schwerpunkt Traumatologie und Orthopädie]

Nr.	Medizinisch-pflegerisches Leistungsangebot	Kommentar / Erläuterung
MP09	Besondere Formen/Konzepte der Betreuung von Sterbenden	Abschiedsraum
MP00	Chirotherapie	abgesichert durch ärztl. Zusatzqualifikation
MP14	Diät- und Ernährungsberatung	durch entsprechend qualifiziertes Personal
MP69	Eigenblutspende	in Einzelfällen für Hüft- und Knie- TEP (auf Wunsch des Patienten)
MP28	Naturheilverfahren/Homöopathie/Phytotherapie	abgesichert durch ärztliche Zusatzqualifikation
MP35	Rückenschule/Haltungsschulung/Wirbelsäulengymnastik	über Abteilung Physiotherapie

B-[4].4 Nicht-medizinische Serviceangebote [Chirurgie/ Schwerpunkt Traumatologie und Orthopädie]

trifft nicht zu / entfällt

B-[4].5 Fallzahlen [Chirurgie/ Schwerpunkt Traumatologie und Orthopädie]

Vollstationäre Fallzahl:

2098

Teilstationäre Fallzahl:

0

B-[4].6 Diagnosen nach ICD

B-[4].6.1 Hauptdiagnosen nach ICD

Rang	ICD-10- Ziffer*	Fallzahl:	Umgangssprachliche Bezeichnung:
1	S06	587	Verletzung des Schädelinneren

Rang	ICD-10- Ziffer*	Fallzahl:	Umgangssprachliche Bezeichnung:
2	S72	137	Knochenbruch des Oberschenkels
3	S52	135	Knochenbruch des Unterarmes
4	S82	119	Knochenbruch des Unterschenkels, einschließlich des oberen Sprunggelenkes
5	M75	86	Schulterverletzung
6	M17	85	Gelenkverschleiß (Arthrose) des Kniegelenkes
7	M54	72	Rückenschmerzen
8	S22	66	Knochenbruch der Rippe(n), des Brustbeins bzw. der Brustwirbelsäule
9	S42	64	Knochenbruch im Bereich der Schulter bzw. des Oberarms
10	M16	53	Gelenkverschleiß (Arthrose) des Hüftgelenkes
11	T84	52	Komplikationen durch künstliche Gelenke, Metallteile oder durch Verpflanzung von Gewebe in Knochen, Sehnen, Muskeln bzw. Gelenken
12	S32	50	Knochenbruch der Lendenwirbelsäule bzw. des Beckens
13	S20	48	Oberflächliche Verletzung im Bereich des Brustkorbes
13	S30	48	Oberflächliche Verletzung des Bauches, der Lenden bzw. des Beckens
15	S83	34	Verrenkung, Verstauchung oder Zerrung des Kniegelenkes bzw. seiner Bänder
16	M51	28	Sonstiger Bandscheibenschaden
17	M47	26	Gelenkverschleiß (Arthrose) der Wirbelsäule
18	S13	18	Verrenkung, Verstauchung oder Zerrung von Gelenken bzw. Bändern des Halses
19	S43	17	Verrenkung, Verstauchung oder Zerrung von Gelenken bzw. Bändern des Schultergürtels
19	T81	17	Komplikationen bei ärztlichen Eingriffen
21	S02	15	Knochenbruch des Schädels bzw. der Gesichtsschädelknochen
22	M20	14	Nicht angeborene Verformungen von Fingern bzw. Zehen
23	M23	13	Schädigung von Bändern bzw. Knorpeln des Kniegelenkes
23	S92	13	Knochenbruch des Fußes, außer im Bereich des oberen Sprunggelenkes
25	S46	12	Verletzung von Muskeln oder Sehnen im Bereich der Schulter bzw. des Oberarms
26	S61	11	Offene Wunde im Bereich des Handgelenkes bzw. der Hand
27	M22	10	Krankheit der Kniescheibe
27	S81	10	Offene Wunde des Unterschenkels
29	M25	9	Sonstige Gelenkrankheit
29	S80	9	Oberflächliche Verletzung des Unterschenkels

* Hauptdiagnose gemäß der jeweils geltenden Fassung der Deutschen Kodierrichtlinien

B-[4].6.2 Weitere Kompetenzdiagnosen

keine Angaben

B-[4].7 Prozeduren nach OPS

B-[4].7.1 Durchgeführte Prozeduren nach OPS

Rang	OPS-301 Ziffer:	Anzahl:	Umgangssprachliche Bezeichnung:
1	5-794	218	Operatives Einrichten (Reposition) eines mehrfachen Bruchs im Gelenkbereich eines langen Röhrenknochens und Befestigung der Knochenteile mit Hilfsmitteln wie Schrauben oder Platten
2	8-800	162	Übertragung (Transfusion) von Blut, roten Blutkörperchen bzw. Blutplättchen eines Spenders auf einen Empfänger
3	5-790	146	Einrichten (Reposition) eines Knochenbruchs oder einer Ablösung der Wachstumsfuge und Befestigung der Knochenteile mit Hilfsmitteln wie Schrauben oder Platten von außen
4	5-916	145	Vorübergehende Abdeckung von Weichteilverletzungen durch Haut bzw. Hautersatz
5	5-900	128	Einfacher operativer Verschluss der Haut bzw. der Unterhaut nach Verletzungen, z.B. mit einer Naht
6	5-820	99	Operatives Einsetzen eines künstlichen Hüftgelenks
7	8-915	90	Schmerzbehandlung mit Einführen eines flüssigen Betäubungsmittels an einen sonstigen Nerven außerhalb von Gehirn und Rückenmark
8	5-814	88	Wiederherstellende Operation an Sehnen bzw. Bändern des Schultergelenks durch eine Spiegelung
9	5-822	80	Operatives Einsetzen eines künstlichen Kniegelenks
10	5-793	72	Operatives Einrichten (Reposition) eines einfachen Bruchs im Gelenkbereich eines langen Röhrenknochens
11	5-819	68	Sonstige Gelenkoperation durch eine Spiegelung
12	5-787	65	Entfernung von Hilfsmitteln, die zur Befestigung von Knochenteilen z.B. bei Brüchen verwendet wurden
13	5-893	64	Operative Entfernung von abgestorbenem Gewebe im Bereich einer Wunde bzw. von erkranktem Gewebe an Haut oder Unterhaut
14	8-917	57	Schmerzbehandlung mit Einspritzen eines Betäubungsmittels in Gelenke der Wirbelsäule
15	5-810	54	Operativer Eingriff an einem Gelenk durch eine Spiegelung
16	5-813	50	Wiederherstellende Operation an Sehnen bzw. Bändern im Kniegelenk durch eine Spiegelung

Rang	OPS-301 Ziffer:	Anzahl:	Umgangssprachliche Bezeichnung:
17	5-812	34	Operation am Gelenknorpel bzw. an den knorpeligen Zwischenscheiben (Menisken) durch eine Spiegelung
17	8-190	34	Spezielle Verbandstechnik
19	8-201	32	Nichtoperatives Einrenken (Reposition) einer Gelenkverrenkung ohne operative Befestigung der Knochen mit Hilfsmitteln wie Schrauben oder Platten
19	8-803	32	Wiedereinbringen von Blut, das zuvor vom Empfänger gewonnen wurde - Transfusion von Eigenblut
21	5-788	31	Operation an den Fußknochen
22	8-210	28	Mobilisierung eines versteiften Gelenkes unter Narkose - Brisement force
23	5-895	26	Ausgedehnte operative Entfernung von erkranktem Gewebe an Haut bzw. Unterhaut
23	8-914	26	Schmerzbehandlung mit Einspritzen eines Betäubungsmittels an eine Nervenwurzel bzw. an einen wirbelsäulennahen Nerven
25	8-910	23	Regionale Schmerzbehandlung durch Einbringen eines Betäubungsmittels in einen Spaltraum im Wirbelkanal (Epiduralraum)
26	5-869	22	Sonstige Operation an Knochen, Muskeln bzw. Gelenken
27	5-792	21	Operatives Einrichten (Reposition) eines mehrfachen Bruchs im Schaftbereich eines langen Röhrenknochens
27	5-805	21	Wiederherstellende Operation an Sehnen bzw. Bändern des Schultergelenks
27	5-811	21	Operation an der Gelenkinnenhaut durch eine Spiegelung
27	5-892	21	Sonstige operative Einschnitte an Haut bzw. Unterhaut

B-[4].7.2 Weitere Kompetenzprozeduren

keine Angaben

B-[4].8 Ambulante Behandlungsmöglichkeiten

Nr	Art der Ambulanz	Bezeichnung der Ambulanz	Nr. / Leistung	Kommentar / Erläuterung
----	------------------	-----------------------------	----------------	-------------------------

Nr	Art der Ambulanz	Bezeichnung der Ambulanz	Nr. / Leistung	Kommentar / Erläuterung
AM09	D-Arzt- /Berufsgenossenschaftliche Ambulanz		• Spezialsprechstunde (VC58)	ambulante Behandlung von Patienten nach Arbeits- und Wegeunfällen
AM04	Ermächtigung zur ambulanten Behandlung nach § 116 SGB V bzw. § 31a Abs. 1 Ärzte-ZV (besondere Untersuchungs- und Behandlungsmethoden oder Kenntnisse von Krankenhausärzten)			ambulante Konsiliaruntersuchungen von Patienten nach Osteosynthesen
AM08	Notfallambulanz (24h)			
AM11	Vor- und nachstationäre Leistungen nach § 115a SGB V			Sprechstunde zur OP- Vorbereitung und Nachsorge im Rahmen der gesetzlichen Vorgaben

B-[4].9 Ambulante Operationen nach § 115b SGB V

Rang	OPS-Ziffer (4-stellig):	Anzahl:	Umgangssprachliche Bezeichnung:
1	5-812	153	Operation am Gelenkknorpel bzw. an den knorpeligen Zwischenscheiben (Menisken) durch eine Spiegelung
2	5-787	116	Entfernung von Hilfsmitteln, die zur Befestigung von Knochenanteilen z.B. bei Brüchen verwendet wurden
3	5-811	90	Operation an der Gelenkinnenhaut durch eine Spiegelung
4	5-810	52	Operativer Eingriff an einem Gelenk durch eine Spiegelung
5	5-790	22	Einrichten (Reposition) eines Knochenbruchs oder einer Ablösung der Wachstumsfuge und Befestigung der Knochenanteile mit Hilfsmitteln wie Schrauben oder Platten von außen
6	8-200	11	Nichtoperatives Einrichten (Reposition) eines Bruchs ohne operative Befestigung der Knochenanteile mit Hilfsmitteln wie Schrauben oder Platten
7	5-795	10	Operatives Einrichten (Reposition) eines einfachen Bruchs an kleinen Knochen

Rang	OPS-Ziffer (4-stellig):	Anzahl:	Umgangssprachliche Bezeichnung:
8	5-796	9	Operatives Einrichten (Reposition) eines mehrfachen Bruchs an kleinen Knochen
9	1-697	8	Untersuchung eines Gelenks durch eine Spiegelung
10	5-813	6	Wiederherstellende Operation an Sehnen bzw. Bändern im Kniegelenk durch eine Spiegelung

B-[4].10 Zulassung zum Durchgangs-Arztverfahren der Berufsgenossenschaft

Arzt oder Ärztin mit ambulanter D-Arzt-Zulassung vorhanden:

Ja

stationäre BG-Zulassung:

Ja

B-[4].11 Personelle Ausstattung

B-[4].11.1 Ärzte und Ärztinnen

	Anzahl	Kommentar/ Erläuterung
Ärzte und Ärztinnen insgesamt (außer Belegärzte und Belegärztinnen)	7 Vollkräfte	
davon Fachärzte und Fachärztinnen	5 Vollkräfte	
Belegärzte und Belegärztinnen (nach § 121 SGB V)	0 Personen	

Ärztliche Fachexpertise der Abteilung

Nr.	Facharztbezeichnung (Gebiete, Facharzt- und Schwerpunktkompetenzen):	Kommentar / Erläuterung:
AQ06	Allgemeine Chirurgie	Weiterbildungsermächtigung: Basis- Weiterbildung Chirurgie 2 Jahre
AQ10	Orthopädie und Unfallchirurgie	Weiterbildungsermächtigung 3 Jahre
AQ62	Unfallchirurgie	Weiterbildungsermächtigung spezielle Unfallchirurgie 2 Jahre

Nr.	Zusatz-Weiterbildung:	Kommentar / Erläuterung:
ZF24	Manuelle Medizin/Chirotherapie	
ZF27	Naturheilverfahren	
ZF28	Notfallmedizin	
ZF43	Spezielle Unfallchirurgie	

B-[4].11.2 Pflegepersonal

	Anzahl	Ausbildungsdauer	Kommentar/ Erläuterung
Gesundheits- und Krankenpfleger und Gesundheits- und Krankenpflegerinnen	16,5 Vollkräfte	3 Jahre	
Gesundheits- und Kinderkrankenpfleger und Gesundheits- und Kinderkrankenpflegerinnen	0 Vollkräfte	3 Jahre	
Altenpfleger und Altenpflegerinnen	0 Vollkräfte	3 Jahre	
Pflegeassistenten und Pflegeassistentinnen	0 Vollkräfte	2 Jahre	
Krankenpflegehelfer und Krankenpflegehelferinnen	2 Vollkräfte	1 Jahr	
Pflegehelfer und Pflegehelferinnen	0 Vollkräfte	ab 200 Std. Basiskurs	
Entbindungspfleger und Hebammen	0 Personen	3 Jahre	
Operationstechnische Assistenten und Operationstechnische Assistentinnen	0 Vollkräfte	3 Jahre	

Pflegerische Fachexpertise der Abteilung

Nr.	Anerkannte Fachweiterbildung/ zusätzlicher akademischer Abschluss:	Kommentar / Erläuterung:
PQ05	Leitung von Stationen oder Funktionseinheiten	

Nr.	Zusatzqualifikation:	Kommentar / Erläuterung:
ZP10	Mentor und Mentorin	
ZP12	Praxisanleitung	zentral über Dipl.- Pflegepädagogin (Lehrausbildung) des Klinikums
ZP13	Qualitätsmanagement	

B-[4].11.3 Spezielles therapeutisches Personal

keine Angaben

B-[5] Fachabteilung Frauenheilkunde und Geburtshilfe

B-[5].1 Name [Frauenheilkunde und Geburtshilfe]

Frauenheilkunde und Geburtshilfe

Art der Abteilung:

Hauptabteilung

Fachabteilungsschlüssel:

2400

Hausanschrift:

Köthener Strasse 13

39218 Schönebeck

Postanschrift:

Postfach 1242

39202 Schönebeck

Telefon:

03928 / 64 - 1501

Fax:

03928 / 64 - 1509

E-Mail:

frauenklinik@kh-sbk.de

Internet:

<http://www.kh-sbk.de>

Chefärztinnen/-ärzte:

Titel:	Name, Vorname:	Funktion:	Tel. Nr., Email:	Sekretariat:	Belegarzt / KH-Arzt:
Dr. med.	Friedrich, Harald	Chefarzt der Klinik für Gynäkologie und Geburtshilfe	03928/ 64 1500 h.friedrich@kh- sbk.de	Frau Schwenke, Tel.: 03928/ 64 1501	KH-Arzt

B-[5].2 Versorgungsschwerpunkte [Frauenheilkunde und Geburtshilfe]

Nr.	Versorgungsschwerpunkte im Bereich Frauenheilkunde und Geburtshilfe	Kommentar / Erläuterung
VG19	Ambulante Entbindung	
VG10	Betreuung von Risikoschwangerschaften	z.B. Gestationsdiabetes, Lageanomalien, vorzeitige Wehentätigkeit, Zervixinsuffizienz, fetale Retardierung u.a.
VG08	Diagnostik und Therapie gynäkologischer Tumoren	Corpus-, Ovarial-, Vulva-, Vaginal-, Cervixkarzinom
VG01	Diagnostik und Therapie von bösartigen Tumoren der Brustdrüse	Mammographie, Mammasonographie, Stanzbiopsie, diagnostische Tumorextirpation, brusterhaltende Therapie, Ablatio mammae, Sentinellymphknotenerxstirpation, Chemotherapie, Vorstellung Tumorkonferenz
VG13	Diagnostik und Therapie von entzündlichen Krankheiten der weiblichen Beckenorgane	Adnexitis, Endometritis, Kolpitis, Candidose, Abszesse
VG02	Diagnostik und Therapie von gutartigen Tumoren der Brustdrüse	siehe VG01
VG11	Diagnostik und Therapie von Krankheiten während der Schwangerschaft, der Geburt und des Wochenbettes	z.B. Gestosen, Eklampsie u.a.
VG14	Diagnostik und Therapie von nichtentzündlichen Krankheiten des weiblichen Genitaltraktes	Endometriose, Uterus myomatosus, Zyklusanomalien
VG03	Diagnostik und Therapie von sonstigen Erkrankungen der Brustdrüse	Mastitis, sonstige entzündliche Erkrankungen
VG05	Endoskopische Operationen	Laparoskopie, Hysteroskopie
VG12	Geburtshilfliche Operationen	Sectio, VE
VG06	Gynäkologische Chirurgie	
VG07	Inkontinenzchirurgie	plastische Operationen, Mesh, TVT, TVT-O
VG09	Pränataldiagnostik und -therapie	Dopplersonographie, Mißbildungssonographie
VG15	Spezialsprechstunde	Zytologie, Mammaspreekstunde, urogynäkologische Sprechstunde
VG16	Urogynäkologie	urodynamischer Messplatz, Sprechstunde, plastische Operationen, Mesh, TVT, TVT-O
VG00	zytologisches Ausbildungslabor	

B-[5].3 Medizinisch-pflegerische Leistungsangebote [Frauenheilkunde und Geburtshilfe]

Nr.	Medizinisch-pflegerisches Leistungsangebot	Kommentar / Erläuterung
MP02	Akupunktur	im Bereich Geburtshilfe durch Hebammen
MP53	Aromapflege/-therapie	unter der Geburt im Bereich der Geburtshilfe/ Hebammen
MP55	Audiometrie/Hördiagnostik	Bei allen Neugeborenen wird bei vorliegender Einverständniserklärung der Eltern ein Hörtest durch die Kinderärzte unserer Klinik bzw. durch speziell dafür geschultes Pflegepersonal durchgeführt.
MP09	Besondere Formen/Konzepte der Betreuung von Sterbenden	Unterstützung von Eltern in der Trauerarbeit durch Broschüren der SHG Regenbogen und das Angebot der Gesprächsführung
MP14	Diät- und Ernährungsberatung	im Rahmen der Diabetikerberatung möglich
MP00	Entnahme Nabelschnurblut zur Gewinnung von Stammzellen	auf speziellen Wunsch der werdenden Mutter bei gegebenen vertraglichen Voraussetzungen einzelner Anbieter
MP19	Geburtsvorbereitungskurse/Schwangerschafts-gymnastik	durch Hebammen, Hebammensprechstunde mit Kreißsaalführungen (1x wöchentlich)
MP22	Kontinenztraining/Inkontinenzberatung	Inkontinenzberatung durch ärztliche Kollegen der Klinik
MP28	Naturheilverfahren/Homöopathie/Phytotherapie	Homöopathie im Bereich Geburtshilfe während der Geburt und im Wochenbett
MP34	Psychologisches/psychotherapeutisches Leistungsangebot/ Psychosozialdienst	durch Zusatzqualifikation einer Gynäkologin; konsiliarische Betreuung durch externen Psychologen ebenso möglich
MP36	Säuglingspflegekurse	durch exam. Pflegenden des Kinderzimmers der Klinik
MP65	Spezielles Leistungsangebot für Eltern und Familien	Hebammensprechstunde, Kreißsaalführungen, Angebot von Eltern-Informationsabenden zu verschiedenen Themenschwerpunkten der Geburtshilfe
MP41	Spezielles Leistungsangebot von Entbindungspflegern und/oder Hebammen	seit 2009 Geburtsvorbereitungskurs, Rückbildungskurs, Unterwassergeburten
MP42	Spezielles pflegerisches Leistungsangebot	Onkologische Betreuung durch Fachkrankenschwester
MP43	Stillberatung	durch Still- und Laktationsberaterin bzw. anhand klinikinterner Stillrichtlinien
MP50	Wochenbettgymnastik/Rückbildungsgymnastik	über Abteilung Physiotherapie

B-[5].4 Nicht-medizinische Serviceangebote [Frauenheilkunde und Geburtshilfe]

Nr.	Serviceangebot	Kommentar / Erläuterung
SA00	"Vater- Zimmer"	bietet werdenden Vätern eine Übernachtungsmöglichkeit, kostenpflichtig
SA00	Fotografie Neugeborener	durch mobile Fotografin als externe Partnerin, Möglichkeit der Veröffentlichung auf der klinikeigenen Storchentafel
SA00	Gipsabdruck Babybauch	ab der 37. Schwangerschaftswoche, Materialkosten 10€
SA00	Kosmetikseminar	nachfrageorientiert, 2- 3x im Jahr für onkologische Patientinnen nach Chemotherapie durch externe Kosmetikerin
SA07	Rooming-in	
SA00	separates Zimmer für ambulante Chemotherapie	ausgestattet mit bequemen, individuell verstellbaren Sesseln mit Fußablage
SA00	Stillecke im Kinderzimmer	
SA00	Vermittlung einer Zweithaarberatung	auf Wunsch für onkologische Patientinnen bei chemotherapeutisch bedingten Haarverlust, Informationen zu lokalem Anbieter
SA00	Weihnachtsfeier	für onkol. Patientinnen mit kulturellem Rahmenprogramm

B-[5].5 Fallzahlen [Frauenheilkunde und Geburtshilfe]

Vollstationäre Fallzahl:

1837

Teilstationäre Fallzahl:

0

B-[5].6 Diagnosen nach ICD

B-[5].6.1 Hauptdiagnosen nach ICD

Rang	ICD-10- Ziffer*	Fallzahl:	Umgangssprachliche Bezeichnung:
1	Z38	386	Neugeborene
2	D25	118	Gutartiger Tumor der Gebärmtermuskulatur

Rang	ICD-10- Ziffer*	Fallzahl:	Umgangssprachliche Bezeichnung:
3	O68	83	Komplikationen bei Wehen bzw. Entbindung durch Gefahrenzustand des Kindes
3	O70	83	Dammriss während der Geburt
5	N81	60	Vorfall der Scheide bzw. der Gebärmutter
6	O42	57	Vorzeitiger Blasensprung
7	O26	52	Betreuung der Mutter bei sonstigen Zuständen, die vorwiegend mit der Schwangerschaft verbunden sind
8	N39	43	Sonstige Krankheit der Niere, der Harnwege bzw. der Harnblase
8	O63	43	Sehr lange dauernde Geburt
10	O64	41	Geburtshindernis durch falsche Lage bzw. Haltung des ungeborenen Kindes kurz vor der Geburt
11	N83	40	Nichtentzündliche Krankheit des Eierstocks, des Eileiters bzw. der Gebärmutterbänder
11	O36	40	Betreuung der Mutter wegen sonstiger festgestellter oder vermuteter Komplikationen beim ungeborenen Kind
13	C50	39	Brustkrebs
14	O69	38	Komplikationen bei Wehen bzw. Entbindung durch Komplikationen mit der Nabelschnur
15	O80	34	Normale Geburt eines Kindes
16	O60	30	Vorzeitige Wehen und Entbindung
17	D27	27	Gutartiger Eierstocktumor
18	D06	26	Örtlich begrenzter Tumor (Carcinoma in situ) des Gebärmutterhalses
18	O34	26	Betreuung der Mutter bei festgestellten oder vermuteten Fehlbildungen oder Veränderungen der Beckenorgane
20	O71	25	Sonstige Verletzung während der Geburt
21	N84	24	Gutartige Schleimhautwucherung (Polyp) im Bereich der weiblichen Geschlechtsorgane
21	O99	24	Sonstige Krankheit der Mutter, die an anderen Stellen der internationalen Klassifikation der Krankheiten (ICD-10) eingeordnet werden kann, die jedoch Schwangerschaft, Geburt und Wochenbett verkompliziert
23	O47	22	Wehen, die nicht zur Eröffnung des Muttermundes beitragen - Unnütze Wehen
24	C54	21	Gebärmutterkrebs
25	O20	20	Blutung in der Frühschwangerschaft
26	N85	19	Sonstige nichtentzündliche Krankheit der Gebärmutter, ausgenommen des Gebärmutterhalses
26	O48	19	Schwangerschaft, die über den erwarteten Geburtstermin hinausgeht
28	O21	16	Übermäßiges Erbrechen während der Schwangerschaft

Rang	ICD-10- Ziffer*	Fallzahl:	Umgangssprachliche Bezeichnung:
29	O65	15	Geburtshindernis durch Normabweichung des mütterlichen Beckens
30	N70	14	Eileiterentzündung bzw. Eierstockentzündung

* Hauptdiagnose gemäß der jeweils geltenden Fassung der Deutschen Kodierrichtlinien

B-[5].6.2 Weitere Kompetenzdiagnosen

keine Angaben

B-[5].7 Prozeduren nach OPS

B-[5].7.1 Durchgeführte Prozeduren nach OPS

Rang	OPS-301 Ziffer:	Anzahl:	Umgangssprachliche Bezeichnung:
1	9-262	474	Versorgung eines Neugeborenen nach der Geburt
2	9-260	229	Überwachung und Betreuung einer normalen Geburt
3	5-758	173	Wiederherstellende Operation an den weiblichen Geschlechtsorganen nach Dammriss während der Geburt
4	5-683	172	Vollständige operative Entfernung der Gebärmutter
5	5-749	136	Sonstiger Kaiserschnitt
6	5-690	112	Operative Zerstörung des oberen Anteils der Gebärmutter Schleimhaut - Ausschabung
7	5-738	110	Erweiterung des Scheideneingangs durch Dammschnitt während der Geburt mit anschließender Naht
8	5-704	94	Operative Raffung der Scheidenwand bzw. Straffung des Beckenbodens mit Zugang durch die Scheide
9	1-672	60	Untersuchung der Gebärmutter durch eine Spiegelung
10	8-800	49	Übertragung (Transfusion) von Blut, roten Blutkörperchen bzw. Blutplättchen eines Spenders auf einen Empfänger
11	5-681	46	Operative Entfernung und Zerstörung von erkranktem Gewebe der Gebärmutter
12	5-932	45	Art des verwendeten Materials für Gewebeersatz und Gewebeverstärkung
13	5-653	42	Operative Entfernung des Eierstocks und der Eileiter
14	5-593	41	Operation zur Anhebung des Blasenhalses bei Blasenschwäche mit Zugang durch die Scheide
14	5-651	41	Operative Entfernung oder Zerstörung von Gewebe des Eierstocks
16	5-728	38	Operative Entbindung durch die Scheide mittels Saugglocke

Rang	OPS-301 Ziffer:	Anzahl:	Umgangssprachliche Bezeichnung:
17	5-870	35	Operative brusterhaltende Entfernung von Brustdrüsengewebe ohne Entfernung von Achsellymphknoten
17	9-261	35	Überwachung und Betreuung einer Geburt mit erhöhter Gefährdung für Mutter oder Kind
19	5-671	30	Operative Entnahme einer kegelförmigen Gewebeprobe aus dem Gebärmutterhals
20	5-657	26	Operatives Lösen von Verwachsungen an Eierstock und Eileitern ohne Zuhilfenahme von Geräten zur optischen Vergrößerung
21	1-471	23	Entnahme einer Gewebeprobe (Biopsie) aus der Gebärmutter Schleimhaut ohne operativen Einschnitt
21	1-694	23	Untersuchung des Bauchraums bzw. seiner Organe durch eine Spiegelung
23	5-756	19	Entfernung von zurückgebliebenen Resten des Mutterkuchens (Plazenta) nach der Geburt
24	5-401	18	Operative Entfernung einzelner Lymphknoten bzw. Lymphgefäße
25	5-712	17	Sonstige operative Entfernung oder Zerstörung von erkranktem Gewebe der äußeren weiblichen Geschlechtsorgane
26	1-472	14	Entnahme einer Gewebeprobe (Biopsie) aus dem Gebärmutterhals ohne operativen Einschnitt
27	5-740	12	Klassischer Kaiserschnitt
28	5-745	11	Kaiserschnitt kombiniert mit sonstigen frauenärztlichen Operationen
29	5-469	10	Sonstige Operation am Darm
29	5-744	10	Operation bei Einnistung der befruchteten Eizelle außerhalb der Gebärmutter (Extrauterin gravidität)

B-[5].7.2 Weitere Kompetenzprozeduren

keine Angaben

B-[5].8 Ambulante Behandlungsmöglichkeiten

Nr	Art der Ambulanz	Bezeichnung der Ambulanz	Nr. / Leistung	Kommentar / Erläuterung
----	------------------	--------------------------	----------------	-------------------------

Nr	Art der Ambulanz	Bezeichnung der Ambulanz	Nr. / Leistung	Kommentar / Erläuterung
AM04	Ermächtigungsambulanz nach § 116 SGB V		• Spezialsprechstunde (VG15)	Planung der Geburtsleitung, zytologische Untersuchung (Kontrollabstrich, Antikonception, Krebsvorsorge)
AM04	Ermächtigungsambulanz nach § 116 SGB V		• Diagnostik und Therapie gynäkologischer Tumoren (VG08) • Diagnostik und Therapie von bösartigen Tumoren der Brustdrüse (VG01)	ambulante Chemotherapie bei gynäkologischen Malignomen und medikamentöse Therapie damit verbundener Komplikationen, wie z.B. Myelosuppression
AM04	Ermächtigungsambulanz nach § 116 SGB V		• Urogynäkologie (VG16)	urodynamische Diagnostik auf Überweisung vom Gynäkologen und Urologen
AM08	Notfallambulanz (24h)			24 h - Bereitschaftsdienst
AM11	Vor- und nachstationäre Leistungen nach § 115a SGB V			

B-[5].9 Ambulante Operationen nach § 115b SGB V

Rang	OPS-Ziffer (4-stellig):	Anzahl:	Umgangssprachliche Bezeichnung:
1	5-690	296	Operative Zerstörung des oberen Anteils der Gebärmutterschleimhaut - Ausschabung
2	1-672	185	Untersuchung der Gebärmutter durch eine Spiegelung
3	5-751	120	Ausschabung zur Beendigung der Schwangerschaft
4	1-694	24	Untersuchung des Bauchraums bzw. seiner Organe durch eine Spiegelung

Rang	OPS-Ziffer (4-stellig):	Anzahl:	Umgangssprachliche Bezeichnung:
5	5-691	14	Entfernung eines Fremdkörpers aus der Gebärmutter
6	5-870	10	Operative brusterhaltende Entfernung von Brustdrüsengewebe ohne Entfernung von Achsellymphknoten
7	1-472	6	Entnahme einer Gewebeprobe (Biopsie) aus dem Gebärmutterhals ohne operativen Einschnitt
7	5-663	6	Operative(r) Zerstörung oder Verschluss des Eileiters - Sterilisationsoperation bei der Frau
9	1-471	<= 5	Entnahme einer Gewebeprobe (Biopsie) aus der Gebärmutter Schleimhaut ohne operativen Einschnitt
9	5-681	<= 5	Operative Entfernung und Zerstörung von erkranktem Gewebe der Gebärmutter

B-[5].10 Zulassung zum Durchgangs-Arztverfahren der Berufsgenossenschaft

nicht vorhanden

B-[5].11 Personelle Ausstattung

B-[5].11.1 Ärzte und Ärztinnen

	Anzahl	Kommentar/ Erläuterung
Ärzte und Ärztinnen insgesamt (außer Belegärzte und Belegärztinnen)	8,9 Vollkräfte	
davon Fachärzte und Fachärztinnen	7,1 Vollkräfte	
Belegärzte und Belegärztinnen (nach § 121 SGB V)	0 Personen	

Ärztliche Fachexpertise der Abteilung

Nr.	Facharztbezeichnung (Gebiete, Facharzt- und Schwerpunktkompetenzen):	Kommentar / Erläuterung:
AQ14	Frauenheilkunde und Geburtshilfe	Weiterbildungsermächtigung 5 Jahre

Nr.	Zusatz-Weiterbildung:	Kommentar / Erläuterung:
ZF01	Ärztliches Qualitätsmanagement	

Nr.	Zusatz-Weiterbildung:	Kommentar / Erläuterung:
ZF10	Gynäkologische Exfoliativ-Zytologie	
ZF00	Psychosoziale Onkologie	zur Unterstützung der Krebspatienten im Klinikum und deren Angehörige

B-[5].11.2 Pflegepersonal

	Anzahl	Ausbildungsdauer	Kommentar/ Erläuterung
Gesundheits- und Krankenpfleger und Gesundheits- und Krankenpflegerinnen	10,9 Vollkräfte	3 Jahre	
Gesundheits- und Kinderkrankenpfleger und Gesundheits- und Kinderkrankenpflegerinnen	6,0 Vollkräfte	3 Jahre	
Altenpfleger und Altenpflegerinnen	0 Vollkräfte	3 Jahre	
Pflegeassistenten und Pflegeassistentinnen	0 Vollkräfte	2 Jahre	
Krankenpflegehelfer und Krankenpflegehelferinnen	0 Vollkräfte	1 Jahr	
Pflegehelfer und Pflegehelferinnen	0 Vollkräfte	ab 200 Std. Basiskurs	
Entbindungspfleger und Hebammen	9,4 Personen	3 Jahre	inbegriffen sind 3 Beleghebammen
Operationstechnische Assistenten und Operationstechnische Assistentinnen	0 Vollkräfte	3 Jahre	
Zytologie- Assistentin	1		mit entsprechender Fachweiterbildung

Pflegerische Fachexpertise der Abteilung

Nr.	Anerkannte Fachweiterbildung/ zusätzlicher akademischer Abschluss:	Kommentar / Erläuterung:
PQ05	Leitung von Stationen oder Funktionseinheiten	
PQ07	Onkologische Pflege/Palliative Care	

Nr.	Zusatzqualifikation:	Kommentar / Erläuterung:
ZP10	Mentor und Mentorin	
ZP12	Praxisanleitung	zentral über Dipl.- Pflegepädagogin (Lehrausbildung) des Klinikums

Nr.	Zusatzqualifikation:	Kommentar / Erläuterung:
ZP13	Qualitätsmanagement	

B-[5].11.3 Spezielles therapeutisches Personal

keine Angaben

B-[6] Fachabteilung Kinder- und Jugendheilkunde

B-[6].1 Name [Kinder- und Jugendheilkunde]

Kinder- und Jugendheilkunde

Art der Abteilung:

Hauptabteilung

Fachabteilungsschlüssel:

1000

Hausanschrift:

Köthener Strasse 13

39218 Schönebeck

Postanschrift:

Postfach 1242

39202 Schönebeck

Telefon:

03928 / 64 - 1301

Fax:

03928 / 64 - 1309

E-Mail:

kinderklinik@kh-sbk.de

Internet:

<http://www.kh-sbk.de>

Chefärztinnen/-ärzte:

Titel:	Name, Vorname:	Funktion:	Tel. Nr., Email:	Sekretariat:	Belegarzt / KH-Arzt:
Dr. med.	Weber, Horst-Dietrich	Chefarzt der Klinik für Kinder- und Jugendmedizin	03928/ 64 1300 h.weber@kh-sbk.de	Frau Fricke, Tel.: 03928/ 64 1301	KH-Arzt

B-[6].2 Versorgungsschwerpunkte [Kinder- und Jugendheilkunde]

Nr.	Versorgungsschwerpunkte im Bereich Kinder- und Jugendheilkunde	Kommentar / Erläuterung
VK22	Diagnostik und Therapie spezieller Krankheitsbilder Frühgeborener und reifer Neugeborener	
VK08	Diagnostik und Therapie von (angeborenen) Erkrankungen der Atemwege und der Lunge	
VK05	Diagnostik und Therapie von (angeborenen) Erkrankungen der endokrinen Drüsen (Schilddrüse, Nebenschilddrüse, Nebenniere, Diabetes)	nur Diagnostik
VK07	Diagnostik und Therapie von (angeborenen) Erkrankungen der Leber, der Galle und des Pankreas	
VK06	Diagnostik und Therapie von (angeborenen) Erkrankungen des Magen-Darm-Traktes	
VK11	Diagnostik und Therapie von (angeborenen) hämatologischen Erkrankungen bei Kindern und Jugendlichen	Erstdiagnostik
VK01	Diagnostik und Therapie von (angeborenen) Herzerkrankungen	nur Diagnostik
VK16	Diagnostik und Therapie von (angeborenen) neurologischen Erkrankungen	
VK04	Diagnostik und Therapie von (angeborenen) pädiatrischen Nierenerkrankungen	
VK09	Diagnostik und Therapie von (angeborenen) rheumatischen Erkrankungen	nur Diagnostik
VK15	Diagnostik und Therapie von (angeborenen) Stoffwechselerkrankungen	nur Diagnostik
VK13	Diagnostik und Therapie von Allergien	
VK14	Diagnostik und Therapie von angeborenen und erworbenen Immundefekterkrankungen (einschließlich HIV und AIDS)	nur Diagnostik

Nr.	Versorgungsschwerpunkte im Bereich Kinder- und Jugendheilkunde	Kommentar / Erläuterung
VK26	Diagnostik und Therapie von Entwicklungsstörungen im Säuglings-, Kleinkindes- und Schulalter	
VK10	Diagnostik und Therapie von onkologischen Erkrankungen bei Kindern und Jugendlichen	Erstdiagnostik
VK27	Diagnostik und Therapie von psychosomatischen Störungen des Kindes	
VK20	Diagnostik und Therapie von sonstigen angeborenen Fehlbildungen, angeborenen Störungen oder perinatal erworbenen Erkrankungen	Diagnostik und teilweise Therapie
VK36	Neonatologie	ab 32. Schwangerschaftswoche
VK25	Neugeborenencreening	
VK34	Neuropädiatrie	
VK23	Versorgung von Mehrlingen	nur Zwillinge

B-[6].3 Medizinisch-pflegerische Leistungsangebote [Kinder- und Jugendheilkunde]

Nr.	Medizinisch-pflegerisches Leistungsangebot	Kommentar / Erläuterung
MP03	Angehörigenbetreuung/-beratung/-seminare	Elternbetreuung
MP14	Diät- und Ernährungsberatung	Empfehlungen zum Kostaufbau bei Gastroenteritis, Ernährungsberatung bei Obstipation unter Mitgabe von Informationsmaterial
MP00	Neugeborenen- Sonografie	bei vorliegender Einwilligung der Eltern (Schädel, Harntrakt)
MP30	Pädagogisches Leistungsangebot	Kinderbetreuung
MP65	Spezielles Leistungsangebot für Eltern und Familien	Anleitung und Beratung von Eltern, auf Anfrage Angebot der Übernachtung eines Elternteils im Zimmer des Kindes (kostenpflichtig)

B-[6].4 Nicht-medizinische Serviceangebote [Kinder- und Jugendheilkunde]

Nr.	Serviceangebot	Kommentar / Erläuterung
SA05	Mutter-Kind-Zimmer/Familienzimmer	auf Anfrage
SA37	Spielplatz/Spielecke	umschlossen, mit direktem Zugang zur Klinik f. Kinder- und Jugendmedizin
SA00	Spielzimmer	Betreuung durch Erzieherin
SA00	Stillstuhl	bequemer Stillstuhl im Frühchenzimmer der Kinderstation

B-[6].5 Fallzahlen [Kinder- und Jugendheilkunde]

Vollstationäre Fallzahl:

1182

Teilstationäre Fallzahl:

0

B-[6].6 Diagnosen nach ICD

B-[6].6.1 Hauptdiagnosen nach ICD

Rang	ICD-10- Ziffer*	Fallzahl:	Umgangssprachliche Bezeichnung:
1	A09	127	Durchfallkrankheit bzw. Magen-Darm-Grippe, wahrscheinlich ausgelöst durch Bakterien, Viren oder andere Krankheitserreger
2	R10	106	Bauch- bzw. Beckenschmerzen
3	A08	89	Durchfallkrankheit, ausgelöst durch Viren oder sonstige Krankheitserreger
4	J20	86	Akute Bronchitis
5	K59	74	Sonstige Störung der Darmfunktion, z.B. Verstopfung oder Durchfall
6	J18	72	Lungenentzündung, Krankheitserreger vom Arzt nicht näher bezeichnet
7	J06	63	Akute Entzündung an mehreren Stellen oder einer nicht angegebenen Stelle der oberen Atemwege
8	R11	50	Übelkeit bzw. Erbrechen
9	P70	36	Vorübergehende Störung des Zuckerstoffwechsels, die insbesondere beim ungeborenen Kind und beim Neugeborenen typisch ist
10	J00	34	Akuter Erkältungsschnupfen

Rang	ICD-10- Ziffer*	Fallzahl:	Umgangssprachliche Bezeichnung:
10	Z03	34	Ärztliche Beobachtung bzw. Beurteilung von Verdachtsfällen
12	P07	26	Störung aufgrund kurzer Schwangerschaftsdauer oder niedrigem Geburtsgewicht
13	J03	25	Akute Mandelentzündung
14	A02	16	Sonstige Salmonellenkrankheit
15	P59	13	Gelbsucht des Neugeborenen durch sonstige bzw. vom Arzt nicht näher bezeichnete Ursachen
15	R51	13	Kopfschmerz
17	R55	12	Ohnmachtsanfall bzw. Kollaps
18	R56	11	Krämpfe
19	P22	10	Atemnot beim Neugeborenen
20	J45	9	Asthma
20	R07	9	Hals- bzw. Brustschmerzen
22	F10	8	Psychische bzw. Verhaltensstörung durch Alkohol
22	H66	8	Eitrige bzw. andere Form der Mittelohrentzündung
22	P74	8	Sonstige vorübergehende Störung des Elektrolythaushaltes bzw. des Stoffwechsels beim Neugeborenen
25	B08	7	Sonstige Viruskrankheit, die an Haut bzw. Schleimhaut auftritt
25	G40	7	Anfallsleiden - Epilepsie
25	J12	7	Lungenentzündung, ausgelöst durch Viren
28	I95	6	Niedriger Blutdruck
28	R63	6	Beschwerden, die die Nahrungs- bzw. Flüssigkeitsaufnahme betreffen
30	A04	<= 5	Sonstige Durchfallkrankheit, ausgelöst durch Bakterien

* Hauptdiagnose gemäß der jeweils geltenden Fassung der Deutschen Kodierrichtlinien

B-[6].6.2 Weitere Kompetenzdiagnosen

keine Angaben

B-[6].7 Prozeduren nach OPS

B-[6].7.1 Durchgeführte Prozeduren nach OPS

Rang	OPS-301 Ziffer:	Anzahl:	Umgangssprachliche Bezeichnung:
------	--------------------	---------	---------------------------------

Rang	OPS-301 Ziffer:	Anzahl:	Umgangssprachliche Bezeichnung:
1	1-207	50	Messung der Gehirnströme - EEG
2	9-262	49	Versorgung eines Neugeborenen nach der Geburt
3	8-010	31	Gabe von Medikamenten bzw. Salzlösungen über die Gefäße bei Neugeborenen
4	8-390	24	Behandlung durch spezielle Formen der Lagerung eines Patienten im Bett, z.B. Lagerung im Schlingentisch oder im Spezialbett
5	8-560	23	Anwendung von natürlichem oder künstlichem Licht zu Heilzwecken - Lichttherapie
6	1-204	14	Untersuchung der Hirnwasserräume
7	1-440	7	Entnahme einer Gewebeprobe (Biopsie) aus dem oberem Verdauungstrakt, den Gallengängen bzw. der Bauchspeicheldrüse bei einer Spiegelung
7	1-632	7	Untersuchung der Speiseröhre, des Magens und des Zwölffingerdarms durch eine Spiegelung
7	1-650	7	Untersuchung des Dickdarms durch eine Spiegelung - Koloskopie
10	1-444	6	Entnahme einer Gewebeprobe (Biopsie) aus dem unteren Verdauungstrakt bei einer Spiegelung
11	1-642	<= 5	Untersuchung der Gallen- und Bauchspeicheldrüsengänge durch eine Röntgendarstellung mit Kontrastmittel bei einer Spiegelung des Zwölffingerdarms
11	1-790	<= 5	Untersuchung von Hirn-, Herz-, Muskel- bzw. Atmungsvorgängen während des Schlafes
11	3-055	<= 5	Ultraschall der Gallenwege mit Zugang über die Speiseröhre
11	3-800	<= 5	Kernspintomographie (MRT) des Schädels ohne Kontrastmittel
11	3-820	<= 5	Kernspintomographie (MRT) des Schädels mit Kontrastmittel
11	3-82a	<= 5	Kernspintomographie (MRT) des Beckens mit Kontrastmittel
11	8-015	<= 5	Künstliche Ernährung über eine Magensonde als medizinische Hauptbehandlung
11	8-171	<= 5	Behandlung durch Spülung (Lavage) des Ohres
11	8-701	<= 5	Einführung eines Schlauches in die Luftröhre zur Beatmung - Intubation
11	8-711	<= 5	Künstliche Beatmung bei Neugeborenen und Säuglingen
11	8-720	<= 5	Sauerstoffgabe bei Neugeborenen
11	8-771	<= 5	Herz bzw. Herz-Lungen-Wiederbelebung
11	8-811	<= 5	Ausgleich eines Flüssigkeitsmangels bei Neugeborenen durch Einbringen von Flüssigkeit über eine Vene
11	8-902	<= 5	Narkose mit Gabe des Narkosemittels zuerst über die Vene, dann über die Atemwege

B-[6].7.2 Weitere Kompetenzprozeduren

keine Angaben

B-[6].8 Ambulante Behandlungsmöglichkeiten

Nr	Art der Ambulanz	Bezeichnung der Ambulanz	Nr. / Leistung	Kommentar / Erläuterung
AM08	Notfallambulanz (24h)			24 h-Bereitschaftsdienst
AM11	Vor- und nachstationäre Leistungen nach § 115a SGB V			

B-[6].9 Ambulante Operationen nach § 115b SGB V

trifft nicht zu / entfällt

B-[6].10 Zulassung zum Durchgangs-Arztverfahren der Berufsgenossenschaft

nicht vorhanden

B-[6].11 Personelle Ausstattung

B-[6].11.1 Ärzte und Ärztinnen

	Anzahl	Kommentar/ Erläuterung
Ärzte und Ärztinnen insgesamt (außer Belegärzte und Belegärztinnen)	6 Vollkräfte	
davon Fachärzte und Fachärztinnen	3 Vollkräfte	
Belegärzte und Belegärztinnen (nach § 121 SGB V)	0 Personen	

Ärztliche Fachexpertise der Abteilung

Nr.	Facharztbezeichnung (Gebiete, Facharzt- und Schwerpunktkompetenzen):	Kommentar / Erläuterung:
AQ32	Kinder- und Jugendmedizin	Weiterbildungsermächtigung 3 Jahre

Nr.	Facharztbezeichnung (Gebiete, Facharzt- und Schwerpunktkompetenzen):	Kommentar / Erläuterung:
AQ36	Kinder- und Jugendmedizin, SP Neuropädiatrie	

B-[6].11.2 Pflegepersonal

	Anzahl	Ausbildungsdauer	Kommentar/ Erläuterung
Gesundheits- und Krankenpfleger und Gesundheits- und Krankenpflegerinnen	0 Vollkräfte	3 Jahre	
Gesundheits- und Kinderkrankenpfleger und Gesundheits- und Kinderkrankenpflegerinnen	17,0 Vollkräfte	3 Jahre	
Altenpfleger und Altenpflegerinnen	0 Vollkräfte	3 Jahre	
Pflegeassistenten und Pflegeassistentinnen	0 Vollkräfte	2 Jahre	
Krankenpflegehelfer und Krankenpflegehelferinnen	0,8 Vollkräfte	1 Jahr	
Pflegehelfer und Pflegehelferinnen	0 Vollkräfte	ab 200 Std. Basiskurs	
Entbindungspfleger und Hebammen	0 Personen	3 Jahre	
Operationstechnische Assistenten und Operationstechnische Assistentinnen	0 Vollkräfte	3 Jahre	

Pflegerische Fachexpertise der Abteilung

Nr.	Anerkannte Fachweiterbildung/ zusätzlicher akademischer Abschluss:	Kommentar / Erläuterung:
PQ05	Leitung von Stationen oder Funktionseinheiten	

Nr.	Zusatzqualifikation:	Kommentar / Erläuterung:
ZP12	Praxisanleitung	zentral über Dipl.- Pflegepädagogin (Lehrausbildung) des Klinikums
ZP13	Qualitätsmanagement	

B-[6].11.3 Spezielles therapeutisches Personal

Für die Kinder- und Jugendheilkunde steht folgendes spezielles therapeutisches Personal zur Verfügung:

Nr.	Spezielles therapeutisches Personal	Anzahl	Kommentar/ Erläuterung
SP06	Erzieher und Erzieherin	0,8 Vollkräfte	zur Betreuung stationär behandelter Kinder

B-[7] Fachabteilung Anästhesie und Intensivmedizin

B-[7].1 Name [Anästhesie und Intensivmedizin]

Anästhesie und Intensivmedizin

Art der Abteilung:

Hauptabteilung

Fachabteilungsschlüssel:

3600

Hausanschrift:

Köthener Strasse 13

39218 Schönebeck

Postanschrift:

Postfach 1242

39202 Schönebeck

Telefon:

03928 / 64 - 1401

Fax:

03928 / 64 - 1409

E-Mail:

anaesthesie@kh-sbk.de

Internet:

<http://www.kh-sbk.de>

Chefärztinnen/-ärzte:

Titel:	Name, Vorname:	Funktion:	Tel. Nr., Email:	Sekretariat:	Belegarzt / KH-Arzt:
Dr. med.	Birkigt, Thomas	Chefarzt der Klinik für Anästhesie und Intensivmedizin	03928/ 64 1400 t.birkigt@kh-sbk.de	Frau Lampe, Tel.: 03928/ 64 1401	KH-Arzt

B-[7].2 Versorgungsschwerpunkte [Anästhesie und Intensivmedizin]

Nr.	Versorgungsschwerpunkte im Bereich Anästhesie und Intensivmedizin	Kommentar / Erläuterung
VX00	Anästhesiologie	
VX00	Durchführung ambulanter Eigenblutspenden	
VX00	Durchführung ambulanter Narkosen	für Patienten des Ambulanten Operationszentrums der Klinik sowie für belegärztliche Patienten
VI20	Intensivmedizin	
VX00	Notfallmedizin	
VI40	Schmerztherapie	

B-[7].3 Medizinisch-pflegerische Leistungsangebote [Anästhesie und Intensivmedizin]

Nr.	Medizinisch-pflegerisches Leistungsangebot	Kommentar / Erläuterung
MP00	Aufwachraum	zur postoperativen Überwachung/ Betreuung
MP21	Kinästhetik	Anwendung durch entsprechend geschultes Personal

B-[7].4 Nicht-medizinische Serviceangebote [Anästhesie und Intensivmedizin]

trifft nicht zu / entfällt

B-[7].5 Fallzahlen [Anästhesie und Intensivmedizin]

Vollstationäre Fallzahl:

0

Teilstationäre Fallzahl:

0

B-[7].6 Diagnosen nach ICD

trifft nicht zu / entfällt

B-[7].6.1 Hauptdiagnosen nach ICD

trifft nicht zu / entfällt

B-[7].6.2 Weitere Kompetenzdiagnosen

trifft nicht zu / entfällt

B-[7].7 Prozeduren nach OPS

B-[7].7.1 Durchgeführte Prozeduren nach OPS

Rang	OPS-301 Ziffer:	Anzahl:	Umgangssprachliche Bezeichnung:
1	8-980	383	Behandlung auf der Intensivstation (Basisprozedur)
2	8-931	378	Intensivmedizinische Überwachung von Atmung, Herz und Kreislauf mit Messung des Drucks in der oberen Hohlvene (zentraler Venendruck)
3	8-930	297	Intensivmedizinische Überwachung von Atmung, Herz und Kreislauf ohne Messung des Drucks in der Lungenschlagader und im rechten Vorhof des Herzens
4	8-987	131	Fachübergreifende Behandlung bei Besiedelung oder Infektion mit multiresistenten Krankheitserregern
5	8-932	11	Intensivmedizinische Überwachung von Atmung, Herz und Kreislauf mit Messung des Blutdrucks in der Lungenschlagader

B-[7].7.2 Weitere Kompetenzprozeduren

keine Angaben

B-[7].8 Ambulante Behandlungsmöglichkeiten

Nr	Art der Ambulanz	Bezeichnung der Ambulanz	Nr. / Leistung	Kommentar / Erläuterung
----	------------------	--------------------------	----------------	-------------------------

Nr	Art der Ambulanz	Bezeichnung der Ambulanz	Nr. / Leistung	Kommentar / Erläuterung
AM10	Medizinisches Versorgungszentrum nach § 95 SGB V	Schmerzsprechstunde	<ul style="list-style-type: none"> • Akupunktur (VX00) • Schmerztherapie (VI40) 	als Kooperationspartner des Klinikums (Schmerztherapie, internistische Hausarztpraxis, prähospitale Notfallmedizin)
AM00	präoperative Anästhesiesprechstunde			Narkosesprechstunde zur Vorbereitung auf einen operativen Eingriff

B-[7].9 Ambulante Operationen nach § 115b SGB V

trifft nicht zu / entfällt

B-[7].10 Zulassung zum Durchgangs-Arztverfahren der Berufsgenossenschaft

nicht vorhanden

B-[7].11 Personelle Ausstattung

B-[7].11.1 Ärzte und Ärztinnen

	Anzahl	Kommentar/ Erläuterung
Ärzte und Ärztinnen insgesamt (außer Belegärzte und Belegärztinnen)	8 Vollkräfte	ergänzende Personalkapazitäten/-ressourcen durch Kooperation mit dem MVZ
davon Fachärzte und Fachärztinnen	6 Vollkräfte	ergänzende Personalkapazitäten/-ressourcen durch Kooperation mit dem MVZ
Belegärzte und Belegärztinnen (nach § 121 SGB V)	0 Personen	

Ärztliche Fachexpertise der Abteilung

Nr.	Facharztbezeichnung (Gebiete, Facharzt- und Schwerpunktkompetenzen):	Kommentar / Erläuterung:

Nr.	Facharztbezeichnung (Gebiete, Facharzt- und Schwerpunktkompetenzen):	Kommentar / Erläuterung:
AQ01	Anästhesiologie	Weiterbildungsermächtigung Anästhesiologie inkl. 12 Monate Intensivmedizin 3,5 Jahre

Nr.	Zusatz-Weiterbildung:	Kommentar / Erläuterung:
ZF02	Akupunktur	MVZ
ZF15	Intensivmedizin	Weiterbildungsermächtigung 1 Jahr
ZF24	Manuelle Medizin/Chirotherapie	MVZ
ZF28	Notfallmedizin	Weiterbildungsermächtigung 6 Monate
ZF42	Spezielle Schmerztherapie	Weiterbildungsermächtigung des MVZ 12 Monate

B-[7].11.2 Pflegepersonal

	Anzahl	Ausbildungsdauer	Kommentar/ Erläuterung
Gesundheits- und Krankenpfleger und Gesundheits- und Krankenpflegerinnen	15,6 Vollkräfte	3 Jahre	im stationären intensivmedizinischen Bereich (z. Teil mit Zusatzqualifikation Intensivpflege und Anästhesie)
Gesundheits- und Kinderkrankenpfleger und Gesundheits- und Kinderkrankenpflegerinnen	0 Vollkräfte	3 Jahre	
Altenpfleger und Altenpflegerinnen	0 Vollkräfte	3 Jahre	
Pflegeassistenten und Pflegeassistentinnen	0 Vollkräfte	2 Jahre	
Krankenpflegehelfer und Krankenpflegehelferinnen	0 Vollkräfte	1 Jahr	
Pflegehelfer und Pflegehelferinnen	0 Vollkräfte	ab 200 Std. Basiskurs	
Entbindungspfleger und Hebammen	0 Personen	3 Jahre	
Operationstechnische Assistenten und Operationstechnische Assistentinnen	0 Vollkräfte	3 Jahre	
Anästhesie- Pflegepersonal	8,6		Einsatzgebiet Zentral- OP und Aufwachraum

Pflegerische Fachexpertise der Abteilung

Nr.	Anerkannte Fachweiterbildung/ zusätzlicher akademischer Abschluss:	Kommentar / Erläuterung:
PQ04	Intensivpflege und Anästhesie	
PQ05	Leitung von Stationen oder Funktionseinheiten	

Nr.	Zusatzqualifikation:	Kommentar / Erläuterung:
ZP10	Mentor und Mentorin	
ZP12	Praxisanleitung	zentral über Dipl.- Pflegepädagogin (Lehrausbildung) des Klinikums
ZP13	Qualitätsmanagement	

B-[7].11.3 Spezielles therapeutisches Personal

keine Angaben

B-[8] Fachabteilung Radiologie

B-[8].1 Name [Radiologie]

Radiologie

Art der Abteilung:

Nicht bettenführende Abteilung/sonstige Organisationseinheit

Fachabteilungsschlüssel:

3751

Hausanschrift:

Köthener Strasse 13

39218 Schönebeck

Postanschrift:

Postfach 1242

39202 Schönebeck

Telefon:

03928 / 64 - 1211

Fax:

03928 / 64 - 1109

E-Mail:

radiologie@kh-sbk.de

Internet:

<http://www.kh-sbk.de>

Chefärztinnen/-ärzte:

Titel:	Name, Vorname:	Funktion:	Tel. Nr., Email:	Sekretariat:	Belegarzt / KH-Arzt:
Dr. med.	Thews, Jürgen	Chefarzt der Klinik für Radiologie	03928/ 64 1200 j.thews@kh-sbk.de	Fr. Rosemeier, Tel.: 03928/ 64 1707	KH-Arzt

B-[8].2 Versorgungsschwerpunkte [Radiologie]

Nr.	Versorgungsschwerpunkte im Bereich Radiologie	Kommentar / Erläuterung
VR15	Arteriographie	
VR10	Computertomographie (CT), nativ	
VR12	Computertomographie (CT), Spezialverfahren	CT-gestützte interventionelle Schmerztherapie (Sympathektomie)
VR11	Computertomographie (CT) mit Kontrastmittel	
VR08	Fluoroskopie/Durchleuchtung als selbständige Leistung	
VR01	Konventionelle Röntgenaufnahmen	
VR16	Phlebographie	
VR09	Projektionsradiographie mit Kontrastmittelverfahren	z.B. Cholangiographie, Kolonkontrastuntersuchung, Ösophago-, Gastrographie, Urographie
VR07	Projektionsradiographie mit Spezialverfahren (Mammographie)	

B-[8].3 Medizinisch-pflegerische Leistungsangebote [Radiologie]

trifft nicht zu / entfällt

B-[8].4 Nicht-medizinische Serviceangebote [Radiologie]

trifft nicht zu / entfällt

B-[8].5 Fallzahlen [Radiologie]

Vollstationäre Fallzahl:

0

Teilstationäre Fallzahl:

0

B-[8].6 Diagnosen nach ICD

trifft nicht zu / entfällt

B-[8].6.1 Hauptdiagnosen nach ICD

trifft nicht zu / entfällt

B-[8].6.2 Weitere Kompetenzdiagnosen

trifft nicht zu / entfällt

B-[8].7 Prozeduren nach OPS

B-[8].7.1 Durchgeführte Prozeduren nach OPS

Rang	OPS-301 Ziffer:	Anzahl:	Umgangssprachliche Bezeichnung:
1	3-225	956	Computertomographie (CT) des Bauches mit Kontrastmittel
2	3-200	943	Computertomographie (CT) des Schädels ohne Kontrastmittel
3	3-220	553	Computertomographie (CT) des Schädels mit Kontrastmittel
4	3-222	446	Computertomographie (CT) des Brustkorbes mit Kontrastmittel
5	3-203	208	Computertomographie (CT) der Wirbelsäule und des Rückenmarks ohne Kontrastmittel
6	3-607	203	Röntgendarstellung der Schlagadern der Beine mit Kontrastmittel
7	3-207	167	Computertomographie (CT) des Bauches ohne Kontrastmittel
8	3-605	112	Röntgendarstellung der Schlagadern im Becken mit Kontrastmittel
9	3-202	69	Computertomographie (CT) des Brustkorbes ohne Kontrastmittel
10	3-205	68	Computertomographie (CT) des Muskel-Skelett-Systems ohne Kontrastmittel
11	3-13a	38	Röntgendarstellung des Dickdarms mit Kontrastmitteleinlauf
12	3-206	33	Computertomographie (CT) des Beckens ohne Kontrastmittel
13	3-604	25	Röntgendarstellung der Schlagadern im Bauch mit Kontrastmittel
14	3-13d	21	Röntgendarstellung der Niere und Harnwege mit Kontrastmittel
15	3-13b	19	Röntgendarstellung der Magen-Darm-Durchgängigkeit
16	3-227	18	Computertomographie (CT) des Muskel-Skelettsystems mit Kontrastmittel
17	3-221	15	Computertomographie (CT) des Halses mit Kontrastmittel
18	3-223	14	Computertomographie (CT) der Wirbelsäule und des Rückenmarks mit Kontrastmittel
19	3-226	10	Computertomographie (CT) des Beckens mit Kontrastmittel
20	3-606	6	Röntgendarstellung der Schlagadern der Arme mit Kontrastmittel
21	3-100	<= 5	Röntgendarstellung der Brustdrüse
21	3-131	<= 5	Röntgendarstellung der Bandscheiben mit Kontrastmittel

Rang	OPS-301 Ziffer:	Anzahl:	Umgangssprachliche Bezeichnung:
21	3-201	<= 5	Computertomographie (CT) des Halses ohne Kontrastmittel
21	3-228	<= 5	Computertomographie (CT) der Blutgefäße außer der großen, herznahen Schlagadern und Venen mit Kontrastmittel
21	3-22x	<= 5	Sonstige Computertomographie (CT) mit Kontrastmittel
21	3-600	<= 5	Röntgendarstellung der Schlagadern im Schädel mit Kontrastmittel
21	3-601	<= 5	Röntgendarstellung der Schlagadern des Halses mit Kontrastmittel
21	3-610	<= 5	Röntgendarstellung der Venen im Schädel mit Kontrastmittel
21	3-611	<= 5	Röntgendarstellung der Venen in Hals und Brustkorb mit Kontrastmittel
21	3-613	<= 5	Röntgendarstellung der Venen einer Gliedmaße mit Kontrastmittel

B-[8].7.2 Weitere Kompetenzprozeduren

keine Angaben

B-[8].8 Ambulante Behandlungsmöglichkeiten

trifft nicht zu / entfällt

B-[8].9 Ambulante Operationen nach § 115b SGB V

trifft nicht zu / entfällt

B-[8].10 Zulassung zum Durchgangs-Arztverfahren der Berufsgenossenschaft

nicht vorhanden

B-[8].11 Personelle Ausstattung

B-[8].11.1 Ärzte und Ärztinnen

	Anzahl	Kommentar/ Erläuterung
Ärzte und Ärztinnen insgesamt (außer Belegärzte und Belegärztinnen)	2 Vollkräfte	

	Anzahl	Kommentar/ Erläuterung
davon Fachärzte und Fachärztinnen	2 Vollkräfte	
Belegärzte und Belegärztinnen (nach § 121 SGB V)	0 Personen	

Ärztliche Fachexpertise der Abteilung

Nr.	Facharztbezeichnung (Gebiete, Facharzt- und Schwerpunktkompetenzen):	Kommentar / Erläuterung:
AQ54	Radiologie	

B-[8].11.2 Pflegepersonal

	Anzahl	Ausbildungsdauer	Kommentar/ Erläuterung
Gesundheits- und Krankenpfleger und Gesundheits- und Krankenpflegerinnen	0 Vollkräfte	3 Jahre	
Gesundheits- und Kinderkrankenpfleger und Gesundheits- und Kinderkrankenpflegerinnen	0 Vollkräfte	3 Jahre	
Altenpfleger und Altenpflegerinnen	0 Vollkräfte	3 Jahre	
Pflegeassistenten und Pflegeassistentinnen	0 Vollkräfte	2 Jahre	
Krankenpflegehelfer und Krankenpflegehelferinnen	0,8 Vollkräfte	1 Jahr	
Pflegehelfer und Pflegehelferinnen	0 Vollkräfte	ab 200 Std. Basiskurs	
Entbindungspfleger und Hebammen	0 Personen	3 Jahre	
Operationstechnische Assistenten und Operationstechnische Assistentinnen	0 Vollkräfte	3 Jahre	

Pflegerische Fachexpertise der Abteilung

Nr.	Anerkannte Fachweiterbildung/ zusätzlicher akademischer Abschluss:	Kommentar / Erläuterung:
PQ05	Leitung von Stationen oder Funktionseinheiten	

Nr.	Zusatzqualifikation:	Kommentar / Erläuterung:
ZP13	Qualitätsmanagement	

B-[8].11.3 Spezielles therapeutisches Personal

Für die Radiologie steht folgendes spezielles therapeutisches Personal zur Verfügung:

Nr.	Spezielles therapeutisches Personal	Anzahl	Kommentar/ Erläuterung
SP43	Medizinisch-technischer Assistent und Medizinisch-technische Assistentin/Funktionspersonal	13,6 Vollkräfte	MTRA mit entsprechender Ausbildung

B-[9] Fachabteilung Nephrologie

B-[9].1 Name [Nephrologie]

Nephrologie

Art der Abteilung:

Belegabteilung

Fachabteilungsschlüssel:

0400

Hausanschrift:

Köthener Strasse 13

39218 Schönebeck

Postanschrift:

Postfach 1242

39202 Schönebeck

Telefon:

03928 / 64 - 1461

Fax:

03928 / 64 - 1465

E-Mail:

verwaltung@kh-sbk.de

Internet:

<http://www.kh-sbk.de>

B-[9].2 Versorgungsschwerpunkte [Nephrologie]

Nr.	Versorgungsschwerpunkte im Bereich Nephrologie	Kommentar / Erläuterung
VI29	Behandlung von Blutvergiftung/Sepsis	
VI21	Betreuung von Patienten und Patientinnen vor und nach Transplantation	Nachsorge

Nr.	Versorgungsschwerpunkte im Bereich Nephrologie	Kommentar / Erläuterung
VI07	Diagnostik und Therapie der Hypertonie (Hochdruckkrankheit)	
VI10	Diagnostik und Therapie von endokrinen Ernährungs- und Stoffwechselkrankheiten	
VI11	Diagnostik und Therapie von Erkrankungen des Magen-Darm-Traktes (Gastroenterologie)	
VI08	Diagnostik und Therapie von Nierenerkrankungen	
VU02	Diagnostik und Therapie von Niereninsuffizienz	
VU04	Diagnostik und Therapie von sonstigen Krankheiten der Niere und des Ureters	
VU05	Diagnostik und Therapie von sonstigen Krankheiten des Harnsystems	
VU01	Diagnostik und Therapie von tubulointerstitiellen Nierenkrankheiten	
VU03	Diagnostik und Therapie von Urolithiasis	nur Diagnostik
VU15	Dialyse	akute und chronische Hämodialyse

B-[9].3 Medizinisch-pflegerische Leistungsangebote [Nephrologie]

trifft nicht zu / entfällt

B-[9].4 Nicht-medizinische Serviceangebote [Nephrologie]

Nr.	Serviceangebot	Kommentar / Erläuterung
SA12	Balkon/Terrasse	von jedem Zimmer der Belegabteilung aus begehbar, Sitzmöglichkeiten zum Verweilen

B-[9].5 Fallzahlen [Nephrologie]

Vollstationäre Fallzahl:

22

Teilstationäre Fallzahl:

0

B-[9].6 Diagnosen nach ICD

B-[9].6.1 Hauptdiagnosen nach ICD

Rang	ICD-10- Ziffer*	Fallzahl:	Umgangssprachliche Bezeichnung:
1	D64	<= 5	Sonstige Blutarmut
1	E11	<= 5	Zuckerkrankheit, die nicht zwingend mit Insulin behandelt werden muss - Diabetes Typ-2
1	I10	<= 5	Bluthochdruck ohne bekannte Ursache
1	I21	<= 5	Akuter Herzinfarkt
1	I50	<= 5	Herzschwäche
1	J18	<= 5	Lungenentzündung, Krankheitserreger vom Arzt nicht näher bezeichnet
1	K44	<= 5	Zwerchfellbruch (Hernie)
1	K52	<= 5	Sonstige Schleimhautentzündung des Magens bzw. des Darms, nicht durch Bakterien oder andere Krankheitserreger verursacht
1	K65	<= 5	Bauchfellentzündung - Peritonitis
1	N13	<= 5	Harnstau aufgrund einer Abflussbehinderung bzw. Harnrückfluss in Richtung Niere
1	N18	<= 5	Anhaltende (chronische) Verschlechterung bzw. Verlust der Nierenfunktion
1	N39	<= 5	Sonstige Krankheit der Niere, der Harnwege bzw. der Harnblase
1	T82	<= 5	Komplikationen durch eingepflanzte Fremdteile wie Herzklappen oder Herzschrittmacher oder durch Verpflanzung von Gewebe im Herzen bzw. in den Blutgefäßen
1	T85	<= 5	Komplikationen durch sonstige eingepflanzte Fremdteile (z.B. künstliche Augenlinsen, Brustimplantate) oder Verpflanzung von Gewebe im Körperinneren
1	Z51	<= 5	Sonstige medizinische Behandlung

* Hauptdiagnose gemäß der jeweils geltenden Fassung der Deutschen Kodierrichtlinien

B-[9].6.2 Weitere Kompetenzdiagnosen

keine Angaben

B-[9].7 Prozeduren nach OPS

B-[9].7.1 Durchgeführte Prozeduren nach OPS

Rang	OPS-301 Ziffer:	Anzahl:	Umgangssprachliche Bezeichnung:
1	1-440	<= 5	Entnahme einer Gewebeprobe (Biopsie) aus dem oberem Verdauungstrakt, den Gallengängen bzw. der Bauchspeicheldrüse bei einer Spiegelung
1	1-632	<= 5	Untersuchung der Speiseröhre, des Magens und des Zwölffingerdarms durch eine Spiegelung
1	3-200	<= 5	Computertomographie (CT) des Schädels ohne Kontrastmittel
1	3-207	<= 5	Computertomographie (CT) des Bauches ohne Kontrastmittel
1	3-225	<= 5	Computertomographie (CT) des Bauches mit Kontrastmittel
1	3-604	<= 5	Röntgendarstellung der Schlagadern im Bauch mit Kontrastmittel
1	3-605	<= 5	Röntgendarstellung der Schlagadern im Becken mit Kontrastmittel
1	3-607	<= 5	Röntgendarstellung der Schlagadern der Beine mit Kontrastmittel
1	3-611	<= 5	Röntgendarstellung der Venen in Hals und Brustkorb mit Kontrastmittel
1	5-399	<= 5	Sonstige Operation an Blutgefäßen
1	8-132	<= 5	Spülung oder Gabe von Medikamenten in die Harnblase
1	8-800	<= 5	Übertragung (Transfusion) von Blut, roten Blutkörperchen bzw. Blutplättchen eines Spenders auf einen Empfänger
1	8-831	<= 5	Legen bzw. Wechsel eines Schlauches (Katheter), der in den großen Venen platziert ist
1	8-854	<= 5	Verfahren zur Blutwäsche außerhalb des Körpers mit Entfernen der Giftstoffe über ein Konzentrationsgefälle - Dialyse

B-[9].7.2 Weitere Kompetenzprozeduren

keine Angaben

B-[9].8 Ambulante Behandlungsmöglichkeiten

trifft nicht zu / entfällt

B-[9].9 Ambulante Operationen nach § 115b SGB V

trifft nicht zu / entfällt

B-[9].10 Zulassung zum Durchgangs-Arztverfahren der Berufsgenossenschaft

nicht vorhanden

B-[9].11 Personelle Ausstattung

B-[9].11.1 Ärzte und Ärztinnen

	Anzahl	Kommentar/ Erläuterung
Ärzte und Ärztinnen insgesamt (außer Belegärzte und Belegärztinnen)	0 Vollkräfte	
davon Fachärzte und Fachärztinnen	0 Vollkräfte	
Belegärzte und Belegärztinnen (nach § 121 SGB V)	2 Personen	

Ärztliche Fachexpertise der Abteilung

Nr.	Facharztbezeichnung (Gebiete, Facharzt- und Schwerpunktkompetenzen):	Kommentar / Erläuterung:
AQ23	Innere Medizin	
AQ29	Innere Medizin und SP Nephrologie	

Nr.	Zusatz-Weiterbildung:	Kommentar / Erläuterung:
ZF00	Hypertensiologie	

B-[9].11.2 Pflegepersonal

	Anzahl	Ausbildungsdauer	Kommentar/ Erläuterung
Gesundheits- und Krankenpfleger und Gesundheits- und Krankenpflegerinnen	1 Vollkräfte	3 Jahre	

	Anzahl	Ausbildungsdauer	Kommentar/ Erläuterung
Gesundheits- und Kinderkrankpfleger und Gesundheits- und Kinderkrankpflegerinnen	0 Vollkräfte	3 Jahre	
Altenpfleger und Altenpflegerinnen	0 Vollkräfte	3 Jahre	
Pflegeassistenten und Pflegeassistentinnen	0 Vollkräfte	2 Jahre	
Krankenpflegehelfer und Krankenpflegehelferinnen	0 Vollkräfte	1 Jahr	
Pflegehelfer und Pflegehelferinnen	0 Vollkräfte	ab 200 Std. Basiskurs	
Entbindungspfleger und Hebammen	0 Personen	3 Jahre	
Operationstechnische Assistenten und Operationstechnische Assistentinnen	0 Vollkräfte	3 Jahre	

Pflegerische Fachexpertise der Abteilung

Nr.	Anerkannte Fachweiterbildung/ zusätzlicher akademischer Abschluss:	Kommentar / Erläuterung:
PQ05	Leitung von Stationen oder Funktionseinheiten	

Nr.	Zusatzqualifikation:	Kommentar / Erläuterung:
ZP12	Praxisanleitung	

B-[9].11.3 Spezielles therapeutisches Personal

keine Angaben

B-[10] Fachabteilung Hals-, Nasen-, Ohrenheilkunde

B-[10].1 Name [Hals-, Nasen-, Ohrenheilkunde]

Hals-, Nasen-, Ohrenheilkunde

Art der Abteilung:

Belegabteilung

Fachabteilungsschlüssel:

2600

Hausanschrift:

Köthener Strasse 13

39218 Schönebeck

Postanschrift:

Postfach 1242

39202 Schönebeck

Telefon:

03928 / 64 - 1161

Fax:

03928 / 64 - 1409

E-Mail:

verwaltung@kh-sbk.de

Internet:

<http://www.kh-sbk.de>

B-[10].2 Versorgungsschwerpunkte [Hals-, Nasen-, Ohrenheilkunde]

Nr.	Versorgungsschwerpunkte im Bereich Hals-, Nasen-, Ohrenheilkunde	Kommentar / Erläuterung
VI22	Diagnostik und Therapien von Allergien	
VH15	Diagnostik und Therapie von Erkrankungen der Kopfspeicheldrüsen	

Nr.	Versorgungsschwerpunkte im Bereich Hals-, Nasen-, Ohrenheilkunde	Kommentar / Erläuterung
VH10	Diagnostik und Therapie von Erkrankungen der Nasennebenhöhlen	
VH17	Diagnostik und Therapie von Erkrankungen der Trachea	
VH12	Diagnostik und Therapie von Erkrankungen der Tränenwege	
VH16	Diagnostik und Therapie von Erkrankungen des Kehlkopfes	
VH08	Diagnostik und Therapie von Infektionen der oberen Atemwege	
VH14	Diagnostik und Therapie von Krankheiten der Mundhöhle	
VH01	Diagnostik und Therapie von Krankheiten des äußeren Ohres	
VH03	Diagnostik und Therapie von Krankheiten des Innenohres	
VH02	Diagnostik und Therapie von Krankheiten des Mittelohres und des Warzenfortsatzes	
VI32	Diagnostik und Therapie von Schlafstörungen/Schlafmedizin	
VH24	Diagnostik und Therapie von Schluckstörungen	
VH19	Diagnostik und Therapie von Tumoren im Bereich der Ohren	
VH18	Diagnostik und Therapie von Tumoren im Kopf-Hals-Bereich	
VH20	Interdisziplinäre Tumornachsorge	
VH04	Mittelohrchirurgie	Paukenpunktion und -drainage, Tympanoplastik
VH06	Operative Fehlbildungskorrektur des Ohres	
VH27	Pädaudiologie	
VH13	Plastisch-rekonstruktive Chirurgie	
VH22	Rekonstruktive Chirurgie im Bereich der Ohren	

Nr.	Versorgungsschwerpunkte im Bereich Hals-, Nasen-, Ohrenheilkunde	Kommentar / Erläuterung
VH25	Schnarchoperationen	
VH07	Schwindeldiagnostik/-therapie	
VH09	Sonstige Krankheiten der oberen Atemwege	

B-[10].3 Medizinisch-pflegerische Leistungsangebote [Hals-, Nasen-, Ohrenheilkunde]

trifft nicht zu / entfällt

B-[10].4 Nicht-medizinische Serviceangebote [Hals-, Nasen-, Ohrenheilkunde]

trifft nicht zu / entfällt

B-[10].5 Fallzahlen [Hals-, Nasen-, Ohrenheilkunde]

Vollstationäre Fallzahl:

293

Teilstationäre Fallzahl:

0

B-[10].6 Diagnosen nach ICD

B-[10].6.1 Hauptdiagnosen nach ICD

Rang	ICD-10- Ziffer*	Fallzahl:	Umgangssprachliche Bezeichnung:
1	J35	172	Anhaltende (chronische) Krankheit der Gaumen- bzw. Rachenmandeln
2	J34	67	Sonstige Krankheit der Nase bzw. der Nasennebenhöhlen
3	G47	21	Schlafstörung
4	J32	11	Anhaltende (chronische) Nasennebenhöhlenentzündung
5	J36	9	Abgekapselter eitriger Entzündungsherd (Abszess) in Umgebung der Mandeln
6	C44	<= 5	Sonstiger Hautkrebs
6	D14	<= 5	Gutartiger Tumor des Mittelohres bzw. der Atmungsorgane

Rang	ICD-10- Ziffer*	Fallzahl:	Umgangssprachliche Bezeichnung:
6	D23	<= 5	Sonstige gutartige Tumoren der Haut
6	H65	<= 5	Nichteitrige Mittelohrentzündung
6	H66	<= 5	Eitrige bzw. andere Form der Mittelohrentzündung
6	H91	<= 5	Sonstiger Hörverlust
6	J33	<= 5	Nasenpolyp
6	T81	<= 5	Komplikationen bei ärztlichen Eingriffen

* Hauptdiagnose gemäß der jeweils geltenden Fassung der Deutschen Kodierrichtlinien

B-[10].6.2 Weitere Kompetenzdiagnosen

keine Angaben

B-[10].7 Prozeduren nach OPS

B-[10].7.1 Durchgeführte Prozeduren nach OPS

Rang	OPS-301 Ziffer:	Anzahl:	Umgangssprachliche Bezeichnung:
1	5-215	89	Operation an der unteren Nasenmuschel
2	5-281	79	Operative Entfernung der Gaumenmandeln (ohne Entfernung der Rachenmandel) - Tonsillektomie ohne Adenotomie
3	5-282	72	Operative Entfernung von Gaumen- und Rachenmandeln
4	5-200	48	Operativer Einschnitt in das Trommelfell
5	5-285	39	Operative Entfernung der Rachenmandeln bzw. ihrer Wucherungen (ohne Entfernung der Gaumenmandeln)
6	5-214	38	Operative Entfernung bzw. Wiederherstellung der Nasenscheidewand
7	5-222	19	Operation am Siebbein bzw. an der Keilbeinhöhle
8	5-275	15	Operative Korrektur des harten Gaumens - Palatoplastik
9	5-289	12	Sonstige Operation an Gaumen- bzw. Rachenmandeln
10	5-221	11	Operation an der Kieferhöhle
11	5-294	10	Sonstige wiederherstellende Operation am Rachen
12	1-549	<= 5	Entnahme einer Gewebeprobe (Biopsie) aus dem Kehlkopf durch operativen Einschnitt
12	1-610	<= 5	Untersuchung des Kehlkopfs durch eine Spiegelung

Rang	OPS-301 Ziffer:	Anzahl:	Umgangssprachliche Bezeichnung:
12	5-181	<= 5	Operative Entfernung oder Zerstörung von erkranktem Gewebe des äußeren Ohres
12	5-182	<= 5	Teilweise oder komplette operative Entfernung der Ohrmuschel
12	5-186	<= 5	Wiederherstellende Operation von Teilen der Ohrmuschel
12	5-188	<= 5	Sonstige wiederherstellende Operation am äußeren Ohr
12	5-202	<= 5	Operativer Einschnitt in den Warzenfortsatz bzw. das Mittelohr
12	5-212	<= 5	Operative Entfernung oder Zerstörung von erkranktem Gewebe der Nase
12	5-217	<= 5	Operative Korrektur der äußeren Nase
12	5-218	<= 5	Operative Korrektur der inneren bzw. äußeren Nase
12	5-223	<= 5	Operation an der Stirnhöhle
12	5-783	<= 5	Operative Entnahme von Knochengewebe zu Verpflanzungszwecken
12	8-500	<= 5	Behandlung einer Nasenblutung durch Einbringen von Verbandstoffen (Tamponade)

B-[10].7.2 Weitere Kompetenzprozeduren

keine Angaben

B-[10].8 Ambulante Behandlungsmöglichkeiten

trifft nicht zu / entfällt

B-[10].9 Ambulante Operationen nach § 115b SGB V

Rang	OPS-Ziffer (4-stellig):	Anzahl:	Umgangssprachliche Bezeichnung:
1	5-285	38	Operative Entfernung der Rachenmandeln bzw. ihrer Wucherungen (ohne Entfernung der Gaumenmandeln)
2	5-215	34	Operation an der unteren Nasenmuschel
3	5-200	25	Operativer Einschnitt in das Trommelfell

B-[10].10 Zulassung zum Durchgangs-Arztverfahren der Berufsgenossenschaft

nicht vorhanden

B-[10].11 Personelle Ausstattung

B-[10].11.1 Ärzte und Ärztinnen

	Anzahl	Kommentar/ Erläuterung
Ärzte und Ärztinnen insgesamt (außer Belegärzte und Belegärztinnen)	0 Vollkräfte	
davon Fachärzte und Fachärztinnen	0 Vollkräfte	
Belegärzte und Belegärztinnen (nach § 121 SGB V)	2 Personen	

Ärztliche Fachexpertise der Abteilung

Nr.	Facharztbezeichnung (Gebiete, Facharzt- und Schwerpunktkompetenzen):	Kommentar / Erläuterung:
AQ18	Hals-Nasen-Ohrenheilkunde	
AQ19	Sprach-, Stimm- und kindliche Hörstörungen	

Nr.	Zusatz-Weiterbildung:	Kommentar / Erläuterung:
ZF03	Allergologie	
ZF39	Schlafmedizin	

B-[10].11.2 Pflegepersonal

	Anzahl	Ausbildungsdauer	Kommentar/ Erläuterung
Gesundheits- und Krankenpfleger und Gesundheits- und Krankenpflegerinnen	2 Vollkräfte	3 Jahre	
Gesundheits- und Kinderkrankenpfleger und Gesundheits- und Kinderkrankenpflegerinnen	0 Vollkräfte	3 Jahre	

	Anzahl	Ausbildungsdauer	Kommentar/ Erläuterung
Altenpfleger und Altenpflegerinnen	0 Vollkräfte	3 Jahre	
Pflegeassistenten und Pflegeassistentinnen	0 Vollkräfte	2 Jahre	
Krankenpflegehelfer und Krankenpflegehelferinnen	0 Vollkräfte	1 Jahr	
Pflegehelfer und Pflegehelferinnen	0 Vollkräfte	ab 200 Std. Basiskurs	
Entbindungspfleger und Hebammen	0 Personen	3 Jahre	
Operationstechnische Assistenten und Operationstechnische Assistentinnen	0 Vollkräfte	3 Jahre	

B-[10].11.3 Spezielles therapeutisches Personal

keine Angaben

B-[11] Fachabteilung Augenheilkunde

B-[11].1 Name [Augenheilkunde]

Augenheilkunde

Art der Abteilung:

Belegabteilung

Fachabteilungsschlüssel:

2700

Hausanschrift:

Köthener Strasse 13

39218 Schönebeck

Postanschrift:

Postfach 1242

39202 Schönebeck

Telefon:

03928 / 64 - 1461

Fax:

03928 / 64 - 1465

E-Mail:

verwaltung@kh-sbk.de

Internet:

<http://www.kh-sbk.de>

B-[11].2 Versorgungsschwerpunkte [Augenheilkunde]

Nr.	Versorgungsschwerpunkte im Bereich Augenheilkunde	Kommentar / Erläuterung
-----	--	-------------------------

Nr.	Versorgungsschwerpunkte im Bereich Augenheilkunde	Kommentar / Erläuterung
VA10	Diagnostik und Therapie von Erkrankungen der Augenmuskeln, Störungen der Blickbewegungen sowie Akkommodationsstörungen und Refraktionsfehlern	
VA05	Diagnostik und Therapie von Erkrankungen der Linse	

B-[11].3 Medizinisch-pflegerische Leistungsangebote [Augenheilkunde]

trifft nicht zu / entfällt

B-[11].4 Nicht-medizinische Serviceangebote [Augenheilkunde]

Nr.	Serviceangebot	Kommentar / Erläuterung
SA12	Balkon/Terrasse	von jedem Patientenzimmer aus zugänglich mit Sitzmöglichkeit

B-[11].5 Fallzahlen [Augenheilkunde]

Vollstationäre Fallzahl:

468

Teilstationäre Fallzahl:

0

B-[11].6 Diagnosen nach ICD

B-[11].6.1 Hauptdiagnosen nach ICD

Rang	ICD-10- Ziffer*	Fallzahl:	Umgangssprachliche Bezeichnung:
1	H25	453	Grauer Star im Alter - Katarakt

Rang	ICD-10- Ziffer*	Fallzahl:	Umgangssprachliche Bezeichnung:
2	H26	11	Sonstiger Grauer Star
3	H02	<= 5	Sonstige Krankheit bzw. Veränderung des Augenlides
3	H50	<= 5	Sonstiges Schielen
3	T85	<= 5	Komplikationen durch sonstige eingepflanzte Fremtteile (z.B. künstliche Augenlinsen, Brustimplantate) oder Verpflanzung von Gewebe im Körperinneren
3	Z09	<= 5	Nachuntersuchung nach Behandlung wegen anderer Krankheitszustände als einer Krebskrankheit

* Hauptdiagnose gemäß der jeweils geltenden Fassung der Deutschen Kodierrichtlinien

B-[11].6.2 Weitere Kompetenzdiagnosen

keine Angaben

B-[11].7 Prozeduren nach OPS

B-[11].7.1 Durchgeführte Prozeduren nach OPS

Rang	OPS-301 Ziffer:	Anzahl:	Umgangssprachliche Bezeichnung:
1	5-144	463	Operative Entfernung der Augenlinse ohne ihre Linsenkapsel
2	5-137	18	Sonstige Operation an der Regenbogenhaut des Auges (Iris)
3	5-093	<= 5	Korrekturoperation bei Ein- bzw. Auswärtsdrehung des Augenlides
3	5-10a	<= 5	Verstärkender Eingriff an einem geraden Augenmuskel
3	5-10b	<= 5	Schwächender Eingriff an einem geraden Augenmuskel
3	5-115	<= 5	Nähen der Bindehaut des Auges
3	5-138	<= 5	Operation an der Lederhaut des Auges (Sklera)
3	5-146	<= 5	Einführung oder Wechsel einer künstlichen Augenlinse
3	5-159	<= 5	Operative Entfernung des Glaskörpers des Auges durch sonstigen Zugang bzw. sonstige Operation am Glaskörper
3	5-995	<= 5	Vorzeitiger Abbruch einer Operation (Operation nicht komplett durchgeführt)

B-[11].7.2 Weitere Kompetenzprozeduren

keine Angaben

B-[11].8 Ambulante Behandlungsmöglichkeiten

trifft nicht zu / entfällt

B-[11].9 Ambulante Operationen nach § 115b SGB V

Rang	OPS-Ziffer (4-stellig):	Anzahl:	Umgangssprachliche Bezeichnung:
1	5-091	<= 5	Operative Entfernung oder Zerstörung von (erkranktem) Gewebe des Augenlides

B-[11].10 Zulassung zum Durchgangs-Arztverfahren der Berufsgenossenschaft

nicht vorhanden

B-[11].11 Personelle Ausstattung

B-[11].11.1 Ärzte und Ärztinnen

	Anzahl	Kommentar/ Erläuterung
Ärzte und Ärztinnen insgesamt (außer Belegärzte und Belegärztinnen)	0 Vollkräfte	
davon Fachärzte und Fachärztinnen	0 Vollkräfte	
Belegärzte und Belegärztinnen (nach § 121 SGB V)	2 Personen	

Ärztliche Fachexpertise der Abteilung

Nr.	Facharztbezeichnung (Gebiete, Facharzt- und Schwerpunktkompetenzen):	Kommentar / Erläuterung:
AQ04	Augenheilkunde	

B-[11].11.2 Pflegepersonal

	Anzahl	Ausbildungsdauer	Kommentar/ Erläuterung
Gesundheits- und Krankenpfleger und Gesundheits- und Krankenpflegerinnen	3,8 Vollkräfte	3 Jahre	
Gesundheits- und Kinderkrankenpfleger und Gesundheits- und Kinderkrankenpflegerinnen	0 Vollkräfte	3 Jahre	
Altenpfleger und Altenpflegerinnen	0 Vollkräfte	3 Jahre	
Pflegeassistenten und Pflegeassistentinnen	0 Vollkräfte	2 Jahre	
Krankenpflegehelfer und Krankenpflegehelferinnen	0 Vollkräfte	1 Jahr	
Pflegehelfer und Pflegehelferinnen	0 Vollkräfte	ab 200 Std. Basiskurs	
Entbindungspfleger und Hebammen	0 Personen	3 Jahre	
Operationstechnische Assistenten und Operationstechnische Assistentinnen	0 Vollkräfte	3 Jahre	

Pflegerische Fachexpertise der Abteilung

Nr.	Anerkannte Fachweiterbildung/ zusätzlicher akademischer Abschluss:	Kommentar / Erläuterung:
PQ05	Leitung von Stationen oder Funktionseinheiten	

Nr.	Zusatzqualifikation:	Kommentar / Erläuterung:
ZP12	Praxisanleitung	
ZP13	Qualitätsmanagement	

B-[11].11.3 Spezielles therapeutisches Personal

keine Angaben

Teil C - Qualitätssicherung

C-2 Externe Qualitätssicherung nach Landesrecht gemäß § 112 SGB V

Über § 137 SGB V hinaus ist auf Landesebene keine verpflichtende Qualitätssicherung vereinbart.

C-3 Qualitätssicherung bei Teilnahme an Disease-Management-Programmen (DMP) nach § 137f SGB V

Gemäß seinem Leistungsspektrum nimmt das Krankenhaus an folgenden DMP teil:

DMP	Kommentar / Erläuterung
Brustkrebs	
Diabetes mellitus Typ 1	
Diabetes mellitus Typ 2	

C-4 Teilnahme an sonstigen Verfahren der externen vergleichenden Qualitätssicherung

- Teilnahme an der Qualitätssicherung Varizen- Chirurgie der Deutschen Gesellschaft für Gefäßmedizin
- Teilnahme an der Qualitätssicherung Bauchaortenaneurysma der Deutschen Gesellschaft für Gefäßmedizin
- Teilnahme an der Qualitätssicherungsstudie Kolorektales Karzinom (siehe Teil A-11)
- Teilnahme an der prospektiven Evaluationsstudie Schilddrüsen- Chirurgie (PETS 2)
- Teilnahme an der Qualitätssicherungsstudie Herniamed

C-5 Umsetzung der Mindestmengenvereinbarung nach § 137 SGB V

Leistungsbereich:	Mindest- menge:	Erbrachte Menge:	Ausnahmetatbestand:	Kommentar/Erläuterung:
-------------------	--------------------	---------------------	---------------------	------------------------

Leistungsbereich:	Mindestmenge:	Erbrachte Menge:	Ausnahmetatbestand:	Kommentar/Erläuterung:
Knie-TEP	50	82		

C-6 Umsetzung von Beschlüssen zur Qualitätssicherung nach § 137 Abs. 1 Satz 1 Nr. 2 SGB V ("Strukturqualitätsvereinbarung")

Nr.	Vereinbarung bzw. Richtlinie:	Kommentar/Erläuterung:
CQ07	Vereinbarung über Maßnahmen zur Qualitätssicherung der Versorgung von Früh- und Neugeborenen - Perinataler Schwerpunkt	
CQ01	Richtlinie über Maßnahmen zur Qualitätssicherung für die stationäre Versorgung bei der Indikation Bauchaortenaneurysma	

C-7 Umsetzung der Regelungen zur Fortbildung im Krankenhaus nach § 137 SGB V

		Anzahl
1.	Fachärztinnen und Fachärzte, psychologische Psychotherapeutinnen und Psychotherapeuten sowie Kinder- und Jugendlichenpsychotherapeutinnen und -psychotherapeuten, die der Fortbildungspflicht* unterliegen	41 Personen
2.	Anzahl derjenigen Fachärztinnen und Fachärzte aus Nr. 1, die einen Fünfjahreszeitraum der Fortbildung abgeschlossen haben und damit der Nachweispflicht unterliegen [Teilmenge von Nr. 1, Nenner von Nr. 3]	34 Personen
3.	Anzahl derjenigen Personen aus Nr. 2, die den Fortbildungsnachweis gemäß § 3 der G-BA-Regelungen erbracht haben** [Zähler von Nr. 2]	34 Personen

* nach den „Regelungen des Gemeinsamen Bundesausschusses zur Fortbildung der Fachärztinnen und Fachärzte, der Psychologischen Psychotherapeutinnen und Psychotherapeuten sowie der Kinder- und Jugendlichenpsychotherapeutinnen und -psychotherapeuten im Krankenhaus“ in der Fassung vom 19.03.2009 (siehe www.g-ba.de)

** Hat eine fortbildungsverpflichtete Person zum Ende des für sie maßgeblichen Fünfjahreszeitraums ein Fortbildungszertifikat nicht vorgelegt, kann sie die gebotene Fortbildung binnen eines folgenden Zeitraumes von höchstens zwei Jahren nachholen.

Teil D - Qualitätsmanagement

D-1 Qualitätspolitik

Leitbild, Vision, Mission:

Der Patient steht im Mittelpunkt unserer Arbeit. Eine qualitätsgerechte, wohnortnahe Versorgung des Patienten auf hohem medizinischem Niveau unter Berücksichtigung ethischer Gesichtspunkte sowie das Krankenhaus als attraktiver Arbeitgeber mit wirtschaftlichem Erfolg sind Hauptanliegen des Klinikums.

Unsere Vision ist ein Gesundheits- Zentrum mit enger Verbindung zwischen ambulanter und stationärer Versorgung, einer 24-Stunden-Rundumversorgung in allen Schwerpunkten an einem Standort, unterstützt durch eine Zentrale Notaufnahme. Enge Fachabteilungsgrenzen lösen wir durch eine prozessorientierte Denkweise auf, sodass eine interdisziplinäre Versorgung mehr und mehr in den Vordergrund rückt.

Patientenorientierung:

Zur ganzheitlichen Betreuung unserer Patienten gehört neben der hohen Fachkompetenz ein fürsorglicher und offener Umgang mit Patienten und Angehörigen. Es gilt Vertrauen aufzubauen sowie Ängste in der für den Patienten bestehenden besonderen Situation eines Krankenhausaufenthaltes abzubauen.

Das Wiedererlangen bzw. Aufrechterhalten von individuell ausgeprägten Möglichkeiten der Selbstpflege zu unterstützen, ist zentrales Anliegen der pflegenden Mitarbeiter. Die Organisation und Planung der weiteren Behandlung/ Betreuung des Patienten nach der Krankenhausentlassung zählt für uns zu den selbstverständlichen Aufgaben, um eine optimale Versorgung abzusichern.

Verantwortung und Führung:

Führung versteht sich immer personen- und situationsbezogen, wobei hier Verhaltens-Normen für spezifische Situationen erforderlich sind. Es ist daher unser Bestreben Führungs-Leitlinien zu schaffen, um Transparenz und Fairness besser

durchsetzen zu können. Führen bedeutet für uns, Orientierung zu geben und Verantwortung für Ergebnisse zu übernehmen. Die Interessen der Mitarbeiter wollen wir dabei nach Möglichkeit berücksichtigen und Beweggründe verstehen.

Mitarbeiterorientierung und -beteiligung:

Das Klinikum ist bestrebt, ein attraktiver Arbeitgeber zu sein. Jeder Mitarbeiter hat die Möglichkeit, sein bestehendes Wissen durch intern und extern angebotene Fort- und Weiterbildungsmaßnahmen zu erweitern und zu vertiefen. Ein gutes Betriebsklima, getragen durch die Säulen Kollegialität, gegenseitige Achtung und Akzeptanz, ist Voraussetzung für erfolgreiches Arbeiten. Bei Problemen oder Konflikten wird bestrebt, in persönlichen Gesprächen Lösungen zu erarbeiten. Wir schätzen das Engagement der Mitarbeiter in der aktiven Gestaltung des "Unternehmens".

Wirtschaftlichkeit:

Unter Berücksichtigung der Gemeinnützigkeit sind wir an der Eigenerwirtschaftung der Mittel beteiligt. Hohe Fachkompetenz gekoppelt mit Motivation und Flexibilität sind Voraussetzungen für eine effektive und effiziente Leistungserbringung.

Prozessorientierung:

Die Behandlung von Patienten ist charakterisiert durch ein interprofessionelles Prozessgeschehen, welches sich grafisch im Prozessmodell des Klinikums abbilden lässt. Diese Prozesse werden im Rahmen einzelner Prozessmessungen und Kennzählerhebungen einer Ist-Analyse unterzogen und unter Mitwirkung beteiligter Mitarbeiter angepasst. Durch Kontrolle und Überwachung dieser Prozesse können Schwachstellen frühzeitig erkannt und im Sinne einer kontinuierlichen Verbesserung korrigiert werden.

Zielorientierung und Flexibilität:

Ausgehend von dem Bestreben einer ständigen Verbesserung unserer Leistungen werden jährlich für alle

patientenversorgenden Bereiche des Klinikums kurzfristige Qualitätsziele formuliert und umgesetzt. Als Kontrollmedium dient hier das jährliche Managementreview. Ein hoher Grad an Flexibilität ergibt sich für uns bereits durch ständige Weiterentwicklungen auf dem Gebiet der Medizin, die in den Klinikalltag integriert werden.

Fehlervermeidung und Umgang mit Fehlern:

Im "Fehlermanagement" ist das Vorgehen zum Umgang mit fehlerhaften Leistungen/ Produkten schriftlich geregelt. In allen Fachabteilungen herrscht ein offener, konstruktiver Umgang mit (potentiellen) Fehlern, denn sie werden von uns als Chance verstanden und im Team ausgewertet. Somit können zeitnah entsprechende Vorbeuge- bzw. Korrekturmaßnahmen eingeleitet werden, die durch Unterstützung von Vorgesetzten durchaus auch fachübergreifenden Charakter haben können. Die in der Chirurgie etablierte Morbiditätserfassung hilft ebenfalls, Probleme frühzeitig zu erkennen und entsprechende Maßnahmen zur Beseitigung auszuarbeiten und umzusetzen.

Kontinuierlicher Verbesserungsprozeß:

Der kontinuierliche Verbesserungsprozess ergibt sich aus der Ziel- und Prozessorientierung des Hauses sowie aus der konsequenten Umsetzung des Fehler- und Beschwerdemanagements. Die in geplanten Abständen durchgeführte interne als auch externe Auditierung zur Feststellung der Normkonformität sowie das Managementreview zur Reflexion des abteilungsinternen Handelns stellen die Entwicklung des Hauses transparent dar und dienen zeitgleich der Überprüfung der Angemessenheit und Effizienz unseres Qualitätsmanagementsystems. Ergebnisse des Managementreviews und vereinbarte Maßnahmen aus Audits fließen in die Planung weiterer Aktivitäten und in die Formulierung neuer Ziele ein.

Information an Patienten:

Einen umfassenden Überblick über das Leistungsspektrum des Klinikums erhält der Patient auf unserer Homepage. Weiterhin bieten verschiedene Patienteninformationsveranstaltungen die Möglichkeit, das Klinikum und seine Fach- bzw. Schwerpunktausrichtung kennenzulernen. Diese sind in den klinikspezifischen Flyern vertiefend beschrieben und mit den Kontaktdaten einzelner Ansprechpartner oder Sprechstundenzeiten ergänzt. Den Patienten des Darmzentrums steht eine umfangreiche Informationsmappe mit Abbildung der Kooperationspartner zur Verfügung. Pressemitteilungen helfen, zeitnah

aktuelle Informationen und Vorankündigungen der Bevölkerung zur Kenntnis zu geben.

Information an Mitarbeiter:

Neben dem Intranet als klinikinterne Informationsplattform dienen fest verankerte Besprechungsroutinen auf verschiedenen Hierarchieebenen der Sicherstellung des Informationsflusses in jede Richtung. Zyklus und Termin einer jeden Besprechung sind schriftlich fixiert und den Mitarbeitern anhand einer Matrix zugänglich. Betriebsversammlungen als auch Veranstaltungen des Betriebsrates informieren die Arbeitnehmer des Klinikums zusätzlich.

Information an niedergelassene Ärzte:

Unseren niedergelassenen Kollegen steht neben den bereits erwähnten Medien für Patienten unser Zuweiserportal als ergänzendes Informationsmedium zur Verfügung. Unter Einhaltung datenschutzrechtlicher Bedingungen erhält nach Einwilligung des Patienten der authentifizierte Kollege Zugriff auf Entlassdiagnosen, Arztbrief und OP- Bericht. Auch ist der Abruf verschiedener Befunde möglich. Weiterhin werden vom Klinikum regelmäßig Fort- und Weiterbildungen zusammen mit den niedergelassenen Kollegen angeboten. Qualitätszirkel des Darmzentrums als auch der Stammtisch der Pädiater ergänzen das Angebot. Letztlich können bestehende Fragen jederzeit auch im persönlichen Gespräch erörtert werden.

D-2 Qualitätsziele

Auf der Basis des Leitbildes des Klinikums bildet sich das strategische Qualitätsziel einer fortwährenden, bedarfsorientierten, an den zu erwartenden Bevölkerungsstrukturen ausgerichteten stationären und ambulanten Versorgung der Bevölkerung unserer Region auf hohem medizinischem und pflegerischem Niveau ab.

Gemäß unserer schriftlich festgelegten Qualitätsplanung erfolgt die Formulierung und schriftliche Fixierung operativer Qualitätsziele auf Klinik- bzw. Abteilungsebene einmal jährlich im gemeinsamen Konsens der jeweiligen Mitarbeiter.

Nachfolgend ein Auszug einzelner Qualitätsziele 2010:

- Inbetriebnahme des Zuweiserportals ISPRO
- Einführung eines neues Operationsverfahren- LASH in der Gynäkologie
- Etablierung der endovaskulären Aorten Chirurgie
- Einführung eines Behandlungskonzeptes für Patienten mit Rückenschmerzen
- Aufbau eines Atemtherapiezentrum
- Zuweiserbefragung des Zentrallabors
- Überarbeitung der eingesetzten Kurven- und Anordnungsdokumentation im operativ- intensivmedizinischen Bereich
- Aufbau eines Ernährungsmanagements für Patienten des Darmzentrum
- Überprüfung der Pflegestandards der Pädiatrie
- Aktualisierung von Patienten- Informationsmappen einzelner Fachbereiche

Bei der Kommunikation der Ziele als auch der Zielerreichung ist die Abt. Qualitätsmanagement zusammen mit den Qualitätsmanagement- Beauftragten der Fachbereiche das zentrale Bindeglied. Im Rahmen der monatlich stattfindenden QMB- Treffen werden relevante Informationen, aktuelle Probleme, Fortschritte in Projekten und Aufgaben sowohl in Richtung der Fachbereiche als auch in Richtung Klinikleitung kommuniziert.

D-3 Aufbau des einrichtungswinteren Qualitätsmanagements

Das Klinikum versteht Qualitätsmanagement als zentrale Führungsaufgabe. Die Stabsstelle Qualitätsmanagement ist der Geschäftsführung unterstellt und wird durch den Geschäftsführer als strategischen QM- Beauftragten unterstützt.

Hauptaufgaben der beauftragten Mitarbeiterin für Qualitätsmanagement sind:

- Beratung der Geschäftsführung im Rahmen der Weiterentwicklung des QM- Systems
- Planung, Überwachung und Korrektur des QM- Systems
- Planung und Durchführung von Schulungsmaßnahmen bzgl. des QM- Systems
- Koordination der Erstellung, Überwachung und Lenkung des QM- Handbuchs
- Mitwirkung im Beschwerdemanagement
- Planung, Durchführung und Evaluation von Patienten- und Zuweiserbefragung
- Planung und Durchführung Interner Audits
- Mitwirkung bei der Planung und Vorbereitung externer Audits und Zertifizierungen
- Mitwirkung bei der Entwicklung von Qualitätszielen und unterstützende Begleitung während der Umsetzung
- Planung, Initiierung, Koordination und Evaluation von Projekten und Prozessen

- Vorbereitung und Leitung monatlicher QMB- Treffen

Ergänzend sind in jeder Fachabteilung sowohl aus dem ärztlichen als auch aus dem pflegerischen Bereich Mitarbeiter als QM- Beauftragte ernannt wurden. Deren Aufgaben sind in Stellenbeschreibungen fixiert. Nach einer erfolgreichen Inhouse-Schulung verfügen sie über eine entsprechende Qualifikation um eigenverantwortlich nach den Vorgaben der Stabsstelle Qualitätsmanagement arbeiten zu können.

Je nach Thematik und Schwerpunktlegung werden für Projekte interdisziplinäre Teams zusammengestellt und von der Stabsstelle Qualitätsmanagement unterstützt.

Verschiedene Gremien (Transfusions-, Hygiene-, Arzneimittel-, Küchenkommission sowie Arbeitssicherheitsausschuss) des Klinikums arbeiten gemäß festgelegter Verantwortlichkeiten, Besprechungsroutinen und gesetzlicher Vorgaben, wodurch fachübergreifend wichtige Themen kommuniziert werden können.

Ferner können im Rahmen verschiedener Fachkonferenzen (Tumorkonferenz Darmzentrum und Brustzentrum, Videokonferenz Gefäßzentrum) zeitnah patientenspezifische Behandlungsfälle interprofessionell diskutiert werden.

D-4 Instrumente des Qualitätsmanagements

Interne Auditinstrumente zur Überprüfung der Umsetzungsqualität nationaler Expertenstandards (z. B. Dekubitusprophylaxe, Entlassungsmanagement, Schmerzmanagement, Sturzprophylaxe, Förderung der Harnkontinenz):

Verschiedene Instrumente stehen den Mitarbeitern des Klinikums zur Verfügung um Aspekte der Umsetzungsqualität zu prüfen. Im Rahmen von Pflegevisiten kann beispielsweise die Umsetzung der Pflegestandards betrachtet und das pflegerische Handeln reflektiert werden. Die pflegerische Dokumentation wird nachfolgend auf Vollständigkeit überprüft. Ferner erfolgte während der Einführung des Expertenstandards zur "Dekubitusprophylaxe" als auch des "Schmerzmanagements" eine wiederkehrende Dokumentenanalyse, um anfängliche Dokumentationsfehler aufzuspüren und ggf. durch weitere Unterweisungen zu beheben. Ergänzende klinikinterne Schulungsmaßnahmen durch die Codierer des Klinikums und unserer Schmerztherapeutin unterstützten die Implementierung.

In Abständen durchgeführte Begehungen der Abteilungen, z.B. durch Mitarbeiter der Lieferapotheke, der Hygienefachkraft oder der Fachkraft für Arbeitssicherheit und Brandschutz helfen, je nach Fachausrichtung, Art und Weise der Umsetzung einzelner Prozessschritte zu hinterfragen. Die Beachtung datenschutzrechtliche Kriterien durch unsere Klinikmitarbeiter wird

durch unvorangekündigte Begehungen der Datenschutzbeauftragten des Klinikums kontrolliert. Ggf. werden Hinweise mit empfehlenden Charakter direkt vor Ort ausgesprochen.

Ferner bedienen wir uns dem Internen Audit als Systemaudit zur Prüfung auf Normkonformität. Dieses ist wiederum Voraussetzung zur externen Auditierung durch ein unabhängiges Zertifizierungsunternehmen.

Beschwerdemanagement:

Das Beschwerdemanagement im Klinikum ist strukturiert umgesetzt. Durch verschiedene Medien auf unterschiedlichen Zugangswegen ist es unseren Patienten, deren Angehörigen, niedergelassenen Kollegen als auch weiteren Kunden möglich sowohl Lob als auch Kritik in schriftlicher, mündlicher oder telefonischer Form zu äußern. Dafür liegen beispielsweise in allen Abteilungen die Bögen "Hinweise und Kritiken" aus, welche in die Stationsbriefkästen eingeworfen werden können. Über die Homepage sind wir mittels Kontaktformular für unsere Patienten und Kunden jeder Zeit erreichbar. Generell werden Sachverhalte eingehender Beschwerden schnellstmöglich geprüft. Ein Antwortschreiben an den Beschwerdeführer ist für uns selbstverständlich. Die Auswertung geäußerter Kritikpunkte in verschiedenen Gremien bildet die Grundlage für die Planung und Einleitung von Korrekturmaßnahmen.

Lobende Aspekte leiten wir an die jeweilige Abteilung gern weiter und verstehen dies als motivierenden Faktor!

Fehler- und Risikomanagement (z.B. Critical Incident Reporting System (CIRS), Maßnahmen und Projekte zur Erhöhung der Patientensicherheit):

Im Rahmen des Fehlermanagements erfolgt die Fehlererfassung in allen Bereichen über das sogen. Fehlererfassungsbuch. Die Auswertung erfolgt im Team und falls erforderlich werden Vorbeuge- bzw. Korrekturmaßnahmen festgelegt und ein für die Umsetzung Verantwortlicher benannt (z.B. Datumangabe auf Verbänden und venösen Zugängen, präoperative Seitenmarkierung des Op- Gebietes, Entwicklung einer Checkliste zur pflegerischen und administrativen Vorbereitung einer Operation). Kontrollmedium für die Wirksamkeit der Maßnahmen ist die Teambesprechung. Sollte auf dieser Weise eine Korrektur nicht erreicht werden, erfolgt die weitere Bearbeitung über ein Fehlerprotokoll in der QM-Abteilung unter Einbeziehung der Verantwortlichen der betroffenen Bereiche.

Morbiditäts- und Mortalitätsbesprechungen:

Die seit 2008 in der Chirurgischen Klinik etablierte kontinuierliche Morbiditätserfassung mit monatlicher Auswertung im ärztlichen Team konnte 2010 in weiteren Klinikbereichen (Klinik für Gynäkologie und Geburtshilfe, Klinik für Innere Medizin) angeregt werden und deren Einführung als Zielsetzung für das Jahr 2011 aufgenommen werden.

Patienten-Befragungen:

Am Klinikum Schönebeck führen wir eine kontinuierliche Erfassung der Zufriedenheit stationär behandelter Patienten durch. Die Auswertung erfolgt quartalsweise in anonymisierter Form durch die Stabsstelle Qualitätsmanagement und ist nachfolgend für jeden Mitarbeiter im Intranet einsehbar. Die Ergebnisauswertung erfolgt sowohl auf Abteilungsebene als auch im Rahmen der Chefärztedienstberatung. Im zusammenfassendem Ergebnis für 2010 lässt sich festhalten, dass sich nahezu 90% unserer Patienten erneut im Klinikum behandeln lassen würden und es auch ebenso vorbehaltlos weiter empfehlen können.

Die Klinik für Kinder- und Jugendmedizin erhebt verschiedene Aspekte zur Abbildung der Zufriedenheit in einen separaten Fragebogen für Eltern. Für einzelne Abteilungen mit vorrangig ambulantem Behandlungsspektrum wurden eigene Fragebögen konzipiert, z.B. Endoskopie, Schlaflabor, Dopplersonografie.

Mitarbeiter-Befragungen:

Mitarbeiterbefragungen wurden bislang nicht durchgeführt.

Einweiser-Befragungen:

Um die Zusammenarbeit mit unseren niedergelassenen Kollegen festigen zu können führten wir erstmals 2008 eine Einweiserbefragung in unserem Einzugsgebiet durch. Diese beschränkte sich auf Einweiser des Darmzentrums, doch

konnten wir so bereits Stärken und Schwächen einzelner Abteilungen analysieren und Verbesserungspotentiale herausarbeiten.

Im Abstand von drei Jahren, somit erneut 2011, wird diese Befragung wiederholt und das Ergebnis im Rahmen eines folgenden Qualitätszirkels des Darmzentrums vorgestellt und ausgewertet.

Maßnahmen zur Patienten-Information und -Aufklärung:

Umfangreiche Informationen über das Klinikum erhalten unsere Patienten bereits zum Zeitpunkt der stationäre Aufnahme durch die Mitarbeiter der Patientenaufnahme. Durch Pflegende der jeweiligen Abteilung wird der Patient mit dem Tagesablauf der Station vertraut gemacht. Dabei kann auf Aushänge auf den Stationen bzw. zum Teil in den Patientenzimmern zurück gegriffen werden. Über unseren kostenfreien KIK- Fernsehsender kann der Patient sich anhand von Werbetafeln und Laufschriften über aktuelle Hinweise informieren. Ein klinikeigener Film vermittelt dem Patienten einen Auszug aus dem Klinikalltag und unserem angebotenen Leistungsspektrum. Eine Programm- Wochenübersicht hängt im Patientenzimmer aus.

Die Aufklärung über notwendige diagnostische und therapeutische Maßnahmen bzw. Operationen gehört zu den selbstverständlichen Aufgaben des Arztes und wird bei aufklärungspflichtigen Prozeduren über einen Aufklärungsbogen schriftlich dokumentiert und dieser der Patientenakte beigelegt.

Wartezeitenmanagement:

Eine fortlaufende Erhebung von Wartezeiten (auf Sprechstundentermine und Untersuchungstermine) erfolgt seit 2008 in einzelnen Sprechstunden des Klinikums, bspw. in der Chirurgischen Sprechstunde und in der Abt. Endoskopie. Somit können wir die Funktionalität unseres Bestellsystems überprüfen und ggf. zeitnah korrigierend tätig werden.

Hygienemanagement:

Ein wichtiges Instrument des Hygienemanagements in unserem Klinikum ist die Hygieneordnung. Sie wurde basierend auf gesetzlichen Grundlagen von dem hygieneverantwortlichen Arzt und der hauptamtlichen Hygienefachkraft erarbeitet und ist für jeden Mitarbeiter bindend. Unter Berücksichtigung neuer wissenschaftlicher Erkenntnisse und der Ergebnisse

gesundheitspolitischer Diskussionen unterliegt unsere Hygieneordnung einer fortlaufenden Aktualisierung. Die Analyse von Infektionen und die Einleitung geeigneter Maßnahmen zur Verhütung der Weiterverbreitung von Krankheitserregern sind wesentliche Aufgabe der Hygienefachkraft. Statistische Daten von Infektionsraten werden erfasst, ausgewertet und der Hygienekommission zur Bewertung und ggf. Maßnahmenplanung vorgelegt. Diese kommt zweimal im Jahr gemeinsam mit dem Facharzt für Mikrobiologie und Infektionsepidemiologie zusammen und diskutiert neben den vorliegenden Ergebnissen die praktische Umsetzung neuer oder geänderter Hygienerichtlinien. Relevante Informationen werden durch den Hygienebeauftragten der jeweiligen Fachabteilung an die Mitarbeiter weitergegeben. Fortbildungen zu Themen der Hygiene werden klinikintern angeboten. Die Kampagne "Saubere Hände" wird durch den "Händehygienetag" im Klinikum unterstützt.

Auch der Gesundheitsschutz der Beschäftigten ist Bestandteil einer praktizierten Hygiene mit Infektions- und Arbeitsschutz auf den Stationen und Funktionsabteilungen. Arbeitsschutzunterweisungen zu den Themen der Gefahrstoffe und Nadelstichverletzungen sensibilisieren die Mitarbeiter ergänzend.

D-5 Qualitätsmanagementprojekte

In dem Berichtszeitraum 2010 wurden am Klinikum Schönebeck folgende Projekte fortgeführt bzw. begonnen:

1. Projekt: "Einführung der EDV- gestützten Pflegedokumentation in der elektronischen Patientenakte"(Beginn: August 2006)

Schwerpunkt 2010:

- Bearbeitung der Module zur PC-gestützten Pflegeplanung und zur Dokumentation ärztlicher Anordnung
- Einführung einer digitalen Archivlösung mit Onlinezugriff für berechnigte Personen
- Schaffung von Voraussetzungen zum Scannen und Integrieren externer Befunde

Ansprechpartner für weitere Informationen:

Medizinische Klinik, Pfleger H.- J. Machalet, Tel.: 03928/ 64 1821

2. Projekt: "Einführung des Expertenstandards Dekubitusprophylaxe in der Pflege" (Beginn: Mai 2008)

Schwerpunkt 2010:

- fortführende Implementierung überarbeiteter Pflegestandards
- Erstellung Leitfaden zur Anwendung von Anti- Dekubitus- Systemen
- Literatursichtung zur 1. Aktualisierung des Expertenstandards mit Fortführung 2011

Ansprechpartner für weitere Informationen:

Abt. Qualitätsmanagement, Frau Susanne Köbing, Tel.: 03928/ 64 1693

3. Projekt (ohne schriftl. Projektauftrag): "Einführung des Intranets" (Beginn: Juli 2009, Inhouse- Schulung für Key- User)

Schwerpunkt 2010:

- Aufbau der Gliederung mit Beginn der Dokumenteneinstellung
- Festlegungen von Zugangsrechten und Verantwortlichkeiten
- Freischaltung für alle Mitarbeiter im Juli 2010
- Schulung der QM- Beauftragten der Abteilungen im August 2010

Ansprechpartner für weitere Informationen:

Mitarbeiterin für Öffentlichkeitsarbeit, Frau Cornelia Heller, Tel.: 03928/ 64 1604

4. Projekt (ohne schriftl. Projektauftrag): "Aufbau Zuweiserportals" (Beginn: 2009)

Schwerpunkt 2010:

- Schaffung von Software- Voraussetzungen
- Festlegung von Aufbau, Gliederung und Inhalten (unter Beachtung datenschutzrechtlicher Bedingungen)
- Publikation von Informationen zur Einweisergewinnung
- Fernschaltung

Ansprechpartner für weitere Informationen:

Mitarbeiterin für Öffentlichkeitsarbeit, Frau Cornelia Heller, Tel.: 03928/ 64 1604

5. Projekt (ohne schriftl. Projektauftrag): "Etablierung eines Ernährungsmanagements im Darmzentrum" (Beginn: 2010)

Schwerpunkt 2010:

- Aufstellen eines "Ernährungsteams" zur Beratung und Betreuung der Patienten
- konzeptionelle Vorbereitung und Implementierung eines Screeninginstrumentes
- Erarbeitung eines prä- und postoperativen Ernährungsalgorithmus (Berücksichtigung von Zusatznahrung)

Ansprechpartner für weitere Informationen:

Dokumentationsassistentin des Darmzentrums, Frau Katrin Kreyenberg, Tel.: 03928/ 64 1694

6. Projekt (ohne schriftl. Projektauftrag): "Anpassung der Pflegedokumentation im operativ- intensivmedizinischem Bereich"
(Beginn: 2009)

Zielsetzung:

- Zusammenführung der pflegerischen und ärztlichen Verlaufsdokumentation
- Implementierung von Skalen und Scores entsprechend der Leitlinien für Intensivpflege und- medizin
- interdisziplinärer Nutzung der Intensivpflegekurve in der internistischen und anästhesiologischen Intensivmedizin

Schwerpunkt 2010:

- Bildung einer Projektgruppe

- Ermittlung Ist- Situation zur Analyse des Überarbeitungsbedarfs
- Erarbeitung von Entwürfen und Arbeitsmustern
- Erstellung von Probedrucken mit nachfolgendem praktischen Einsatz
- Erfassung abschließender Korrekturen und Auslösung des endgültigen Druckauftrages
- Einsatz der überarbeiteten Intensivpflegekurve mit breiter Akzeptanz aller Berufsgruppen und Bereiche

Ansprechpartner für weitere Informationen:

Stationsleitung der ITS, Frau Sylvia Hoepfner, Tel.: 03928/ 64 1411

Für das Jahr 2011 befindet sich folgende Projektidee im konzeptionellem Aufbau:

- Schaffung von Voraussetzungen zur Anpassung und nachfolgender Umsetzung der einzelnen Kriterien des Expertenstandards "Pflege von Menschen mit chronischen Wunden"
- Angebot eines zweimonatlich stattfindenden Geschwisterkurses unterstützt und durchgeführt durch Mitarbeiter der Klinik für Gynäkologie und Geburtshilfe und der Klinik für Kinder- und Jugendmedizin

D-6 Bewertung des Qualitätsmanagements

Aufgrund der gewachsenen Strukturen unseres Klinikums wurde 2008 ein einheitliches Qualitätsmanagementsystem unter Zuhilfenahme des Erfahrungswissens der bereits 2006 zertifizierten Klinik für Gynäkologie und Geburtshilfe etabliert. Dabei standen Maßnahmen zur Erhöhung der Struktur-, Prozess- und Ergebnisqualität im Vordergrund. Daher wurde zur Zertifizierung im Januar 2009 der prozessorientierte Ansatz der DIN EN ISO 9001:2000 gewählt. 2010 erfolgte die Umstellung auf die DIN EN ISO 9001:2008.

Auf der Grundlage des Gesamt-Qualitätsmanagementsystems erfolgte die Spezialzertifizierung des Darmzentrums als eines von neun in Sachsen-Anhalt nach den Kriterien der Deutschen Krebsgesellschaft. Ein Schwerpunkt im Tätigkeitsfeld des Darmzentrums bestand 2010 im Beginn der Follow-up Erhebung.

Unser Schlafmedizinisches Zentrum der Klinik für Innere Medizin konnte im Januar 2010 nach drei Jahren erfolgreich durch eine externe Bewertung nachakkreditiert werden (Gültigkeitsdauer bis 31.12.2012).

Ferner stellte sich im Sommer 2009 die Klinik für Kinder und Jugendmedizin erfolgreich der 1. bundesweiten Abfrage zur „Qualitätssicherung für die stationäre Versorgung von Kindern und Jugendlichen“. Somit war es 2010 Anliegen der Klinik personelle und fachliche Anforderungen zu erfüllen, um die vorhandene Ergebnisqualität zu sichern und zu verbessern.

Darüber hinaus dienen die regelmäßige Kontrollbegehungen der Abteilungen sowie die Internen Audits der kontinuierlichen Bewertung unseres QM- Systems.

Externe Audits werden durch Auditoren eines neutralen Zertifizierungsunternehmens durchgeführt. In jedem Jahr stellt sich unsere Einrichtung dieser externen Überprüfung im Rahmen des Kurzaudits. Sie dienen dem Nachweis der Wirksamkeit und Funktionsfähigkeit des gesamten Qualitätsmanagementsystems, seiner Dokumentation und der Aufrechterhaltung des Zertifikates.